SEGUNDO AÑO — Núm. 456.

PORTE PAGADO

Dirección, Redacción y Administración: AVENIDA DE MAYO 769

Buenos Aires, Lunes 21 de Mayo de 1917

Todas las cartas destinadas a la Redacción deben ser dirigidas al Director.

Como el diario no puede responsabilizarse por los manuscritos que se le envíen, ruega a los autores guarden copia de ellos.

Dirección Telegráfica: EPOCA: Buenos Aires.

Teléfono: Unión Telefónica 5194-95_96-97-98, Avenida.

La Epoca

PRECIOS DE SUSCRIPCION

CAPITAL

$ m/n.	$ m/n.	$ m/n.	$ m/n.
Un mes 2.—	Tres meses 6.	Seis meses 12	Un año 22

PROVINCIAS

Un mes 2.50 Tres meses 7.50 Seis meses 15 Un año 28

EXTERIOR

$ oro	$ oro	$ oro	$ oro
Un mes 2	Tres meses 6	Seis meses 12	Un año 24

Número del día 0.08. — Número atrasado (dentro de los 30 días) 0.20.—De fechas anteriores 0.50.

LA EPOCA se envía directamente por correo a toda persona que lo pida, acompañando el importe correspondiente. Los pedidos de suscripciones para el interior de la República se atenderán por cualquier número de días a razón de 0.05 por ejemplar.

VÉASE EN LA PAGINA FINAL LA INFORMACIÓN DE ÚLTIMA HORA

21 DE MAYO DE 1917

EL DEBATE

La cámara de diputados ha iniciado hoy el debate sobre la intervención a la provincia de Buenos Aires. Apremiada por un inmpaciente anhelo de discusión, la mayoría opositora había resuelto tratar hoy el asunto con o sin despacho de comisión. Lo excepcional de la medida acusa el grado de intensidad con que se deseaba la controversia. Ha comenzado ya ésta y no es posible vaticinar sus resultados, por más que algo se pueda inferir del estado de ánimo con que los diputados interpelantes y sus sostenedores se han comprometido en el lance. Sábese muy bien que éstos no aspiran a dilucidar lealmente un punto dudoso para ellos de política constitucional. Han promovido la interpelación con propósitos de política electoral exclusivamente. Representantes de la situación caída han hecho punto de honor del deber de defenderla "a posteriori"; y como la imposición de la honra se compagina singularmente con la ley de la necesidad, fácil les ha sido convértir a ésta en virtud y hacerla valer como tal. De modo que no es temerario afirmar que la discusión se ha promovido, porque quienes formularan el cuestionario de la interpelación se veían obligados a coger el toro por las astas, so pena de otorgar con el silencio la legitimidad de la actitud del Ejecutivo y, por ende, admitir la subversión institucional existente en la provincia que diera fundamento al decreto de intervención.

Como puede verse, la interpelación que va a substanciarse es una actitud perfectamente coordinada con los antecedentes políticos de quienes han planteado la cuestión; al defender la situación de Buenos Aires se protegen a sí mismos. Y esta situación de parte, muy visible dentro de la función de juez que se ha atribuído la fracción opositora, indica el estado de ánimo con que iniciaran el debate, y permite deducir su trayectoria.

Los interpelantes, que carecen de sinceridad por la fuerza de las cosas, sostendrán su causa contra la evidencia misma. La votación final les encontrará en el mismo sitio en que les sorprendiera el primer argumento cambiado. Cierto que se ha insistido con alguna pertinacia en el aspecto constitucional del asunto y se hicieran tímidos ensayos de "contrefaçon" para presentar el caso como una controversia de carácter puramente constitucional, planteado en el terreno abstracto de los principios y extraño a los efímeros accidentes materiales, que son una situación caída y un grupo político disperso. Para responder a esto viene al caso el "casi me persuades" de Agripa a San Pablo. Casi nos persuade, en verdad, la elocuencia con que se ha tratado de exhibir la pureza de intenciones que contiene la actitud de los diputados interpelantes; por desgracia, las buenas palabras no esconden la realidad de los hechos y la punta delatora de las orejas del lobo bajo la ingenua zalea del borrego, provée al criterio de un elemento de juicio suficiente para razonar sin temores sobre las verdaderas causas promotoras del paso parlamentario que comentamos.

Por lo demás, y aparte de lo sensible que resulta el tiempo a perderse en un debate defensivo de mezquinos intereses personales que se anuncia largo y complejo, la interpelación viene bien al Ejecutivo para robustecer ante el espíritu público la legitimidad de su conducta política. Porque si antes de que el interventor federal se hiciese presente en La Plata, sabíase que la organización política de aquella provincia estaba fundada en la superchería y la inmoralidad; ahora, "post facto", ha sido fácil reunir elementos de prueba bastantes a demostrar que todo lo que se dijera en los fundamentos del decreto de intervención y todo lo que la prensa de todos los matices revelara, en momentos de espontánea sinceridad, todo lo que la opinión pública conocía sobre la situación política de Buenos Aires, era, precisamente un desvanecido reflejo de la realidad. Ha pasado a la categoría de proverbio una locución latina que aconseja no remover las lágrimas póstumas. Imprudentes, los políticos ugartistas han querido agitar el agua estancada; no debe sorprenderles, entonces, lo que de allí salga. Y saldrán muchas cosas imprevistas de esas aguas muertas en que desenvolvía su actividad el régimen ugartista; mucho subirá a flote de esos sedimentos, extractificados en sus fondos durante largos años. Aunque tardío, llegará un momento en que los representantes del gobierno desalojado advertirán que hubiera sido asaz prudente no menear las cosas.

Ha podido verse que los autores de la interpelación se aferrarán a la faz puramente doctrinaria del asunto, prescindiendo en lo posible del grueso lastre político que conducen en la bodega. Es una táctica. Pero nadie tiene el deber de seguirlos y es ilusorio creer que los adversarios de la minuta harán el juego propuesto con cierta ingenuidad por los diputados ugartistas. Ya que se trata la cuestión hay que ahondar en ella. Ha llegado el momento de hacer el proceso público de la administración del partido Conservador en la provincia de Buenos Aires. Y se hará sin vacilaciones. El país podrá juzgar por su cuenta si el Ejecutivo habrá de atenerse a una interpretación capciosa de la letra constitucional o admitir el imperativo categórico de su espíritu, corrigiendo, en uso de sus facultades, la subversión más profunda y más extensa que de los principios republicanos de gobierno haya existido en un estado argentino.

La reserva del Banco Hipotecario

Con este título ha publicado un colega un suelto de actualidad a propósito de la resolución del directorio del Banco Hipotecario Nacional referente a la inversión en fondos públicos nacionales de diez millones de pesos del fondo de reserva.

[illegible] operación, el Banco recibirá del Poder Ejecutivo un bono por los títulos de crédito argentino interno, cuya emisión autoriza el artículo 10 de la ley de presupuesto, y que aún no han sido emitidos, porque se ha de considerar, sin duda, que no es el momento oportuno a ese fin.

Nuestro colega pareciera estar muy interiorizado de la operación, hasta en sus más mínimos detalles, desde que asegura que se entregará un bono por títulos no emitidos, debido a razones que atribuye al hecho de no haber llegado el momento oportuno para ello.

Ignorábamos que nuestro colega llegara, en sus medios informativos, hasta saber antes que el gobierno y el Banco si son títulos emitidos o bonos por títulos a emitirse, lo que se entregará para finiquitar la operación.

Y sobre esta base, firme para el colega e insegura para nosotros, hace éste juicios y prevé consecuencias desfavorables a la operación.

Dice, por ejemplo: que la medida adoptada por el Banco no encuadra con los fines del fondo de reserva; que el bono que recibirá del gobierno no es un valor capaz de llenar tales fines; que si se necesitasen los recursos habría que emitir los títulos y lanzarlos al mercado en malas condiciones; que podría decirse que en tal caso se recurriría a redescontar el documento en el Banco de la Nación; que entonces se recordaría que si la ley autoriza a ese establecimiento, es decir, al Banco de la Nación, para emplear hasta el 20 por ciento de sus fondos en títulos de deuda pública nacional, es con la salvedad de que se adquieran en el mercado; que el legislador no ha podido referirse sino a los títulos que se hallan en circulación, que estén en el mercado; que los fondos públicos de esa clase, que son los únicos que puede adquirir el Banco de la Nación, son también los únicos que está autorizado a comprar el Banco Hipotecario, y termina llamando la atención del directorio del Banco sobre este asunto.

Atribuimos estas afirmaciones a la falta de antecedentes y al apresuramiento con que habrían sido escritos los párrafos del artículo que comentamos. De otra manera no se explica la serie de inexactitudes que se dicen.

En primer lugar las reservas del Banco pasan de 55.000.000 en vez de 40.000.000 y como consecuencia si se invierten 10.000.000 en títulos quedan disponibles 45.000.000 y no 30.000.000 como resulta del suelto referido. De esas reservas el Banco tiene en caja 43.562.000 pesos.

De acuerdo con el artículo 5.o de su ley orgánica podría invertirse en fondos públicos nacionales, la totalidad de los fondos de reserva. No dice la ley que esos fondos públicos deben ser adquiridos en el mercado; de modo que el Banco puede comprarlos directamente al gobierno.

Aún cuando fuera un bono lo que recibiera el Banco, debe recordar nuestro distinguido colega que esos papeles de crédito se emiten entretanto se termina la impresión de los títulos con que debe ser canjeado. Legalmente tiene los mismos efectos que los títulos y puede ser negociado sin dificultad alguna. Pero aparte de esta circunstancia, ¿puede llegar el caso de que el Banco se vea en la necesidad de enajenar el bono o los títulos? Muy lejano está, por cierto, y lo demuestra el hecho de que no obstante la enorme crisis que viene sufriendo el valor de la propiedad raíz desde 1913, el Banco ha aumentado su fondo de reserva desde entonces en más de quince millones de pesos y su existencia en caja también en pesos 15.000.000.

El dinero disponible que tiene el Banco alcanzaría para hacer el servicio de todas las cédulas en circulación, durante más de un año, sin invertir ni un peso de las sumas que recibe de sus deudores y que excede en mucho al importe de ese servicio no obstante la situación anormal de la plaza.

Ya vé nuestro colega que está equivocado en sus pesimistas apreciaciones.

Refiriéndonos nuevamente al célebre bono que tanto preocupa al articulista, le diremos que ni ese documento ni los títulos que representa se acostumbra, en nuestro mecanismo bancario, a "redescontar", porque no es un pagaré o letra.

Y si aún fuera factible esa operación, nada tendría que ver con la facultad que tiene el Banco de la Nación para emplear hasta el 20 por ciento de sus depósitos en títulos de deuda pública nacional. En el primer caso este último recibiría aquellos valores en garantía del adelanto que hiciera y, en el segundo, se trataría del empleo de sus fondos disponibles o sobrantes en títulos del Estado y en uno y otro caso sería correcta y conveniente la operación.

El trigo argentino y Norte América

VERSION DESAUTORIZADA

Cómo se desacredita al país

En la sección telegráfica de un diario de la mañana aparece hoy la noticia — sin duda interesante — de que el gobierno norteamericano ha dado órdenes terminantes a sus agentes consulares en nuestro país para iniciar una encuesta que tendría por objeto averiguar el verdadero motivo del decreto que dispuso la prohibición de exportar trigo y harina.

Además de interesante, la noticia mencionada involucra tres puntos más que suficientes para despertar el asombro del lector: primero, que no estuvieron bastante claras ni terminantes las consideraciones hechas oportunamente por el Ejecutivo para dictar el decreto en cuestión; segundo, la visible animosidad del gobierno norteamericano que iría implícita en la orden de aquella encuesta, signo de una desconfianza de la que hasta ahora, afortunadamente, no hemos tenido el menor indicio [illegible] y tercero, en fin, que [illegible] cuesta diría muy poco en favor del proverbial conocimiento que se atribuye a Estados Unidos en cuanto se refiere a la economía y al comercio.

No obstante estas deducciones del más elemental sentido común que bastarían por sí solas para desautorizar la deprimente noticia telegráfica de referencia, nos hemos dirigido en busca de más amplias aclaraciones al consulado norteamericano, donde, como era de esperarse, se nos ha manifestado que hasta el presente no se ha recibido orden alguna del gobierno de la Unión referente a encuestas sobre la exportación de cereales. El gobierno de la Unión, se añadió, tiene sobrados medios legales para conocer exactamente la situación cerealista de la Argentina, sin necesidad de recurrir a esos extremos, los que, por otra parte, y en vista de lo insólito de su aplicación hubieran sido, en el caso, mantenidas en el más estricto secreto.

La noticia, por lo tanto, es totalmente inexacta, pero su publicación servirá una vez más para demostrar hasta qué punto el mísero empeño partidista puede llegar, en su afán de desacreditar a un gobierno, sin tener en cuenta que ese gobierno representa al país y que el reflejo externo de tales deprimentes noticias afecta directamente a este último en el concepto de las naciones extranjeras, sin lograr por otra parte, eficiencia alguna sobre la opinión pública interna, bien compenetrada de la "sinceridad" de esa oposición.

EL SENADO

Al fin el ausentismo de ciertos senadores ha determinado una protesta de nuestro colega "La Prensa".

Creemos, sin embargo, que se equivoca al atribuir el ausentismo a distintos trábites y propósitos de algunos miembros del senado.

La causa es única y la hemos denunciado. Los partidarios del señor Ugarte han querido que fuera la cámara de diputados la que iniciara el debate sobre la intervención a Buenos Aires. Pero, como el P. E. entendía —dentro de una doctrina incontestable— que era el senado el representante legal de los principios federales, a ese alto cuerpo envió el decreto y la información correspondiente. El senado no tuvo a mano otro sistema para eludir el debate, que apelar al ausentismo. Eso es lo exacto.

LA ECONOMIA MUNICIPAL

PROYECTO SOBRE CREACION DE UN CENSO

En un mensaje remitido esta tarde a la comisión de vecinos, el intendente municipal, doctor Llambías, ha propuesto gestionar la creación de un curso de economía municipal en la Facultad de ciencias económicas, que sería costeado oficialmente por la municipalidad, como medio de intensificar el estudio de las cuestiones financieras que tan íntimamente se relacionan con problemas edilicios de actualidad.

Dice el doctor Llambías en su mensaje, que la preocupación constante de las autoridades municipales por cosas que se refieren al complicado engranaje de la administración, impiden consagrarse al estudio de asuntos fundamentales cuya solución es reclamada con urgencia por las necesidades públicas. Los egresados de la Facultad de ciencias económicas, podrían entonces abordar la solución de muchos problemas al especializarse en tales materias, reputando con ello positivos ventajas al municipio, que vería tratados importantes asuntos que son propios, por estudiosos que consagraron su desvelo al conocimiento de los mismos.

ACUERDO DE MINISTROS

Esa tarde, a primera hora, en la presidencia, se reunieron en acuerdo los ministros del ejecutivo para tratar diversos asuntos administrativos y sobre la actitud del ejecutivo respecto a la interpretación parlamentaria.

LA REFUNDICION DE LA PREFECTURA Y LOS RESGUARDOS

DECRETO DEL EJECUTIVO

Por decreto reciente, el ejecutivo ha resuelto refundir, en una sola repartición, la prefectura general de puertos y los resguardos.

De acuerdo con la nueva disposición, las funciones que tiene a su cargo el personal de los resguardos, marítimos y fluviales, y la policía aduanera del Delta y del Alto Uruguay, serán desempeñadas en lo sucesivo por la Prefectura General de Puertos y sus dependencias, con todas las atribuciones y jurisdicción que le asigna la ley 3445 y las ordenanzas de Aduana.

Exceptúanse de esto a los resguardos de los puertos de la capital, La Plata, Rosario y Bahía Blanca y policía aduanera terrestre establecida sobre las fronteras de Chile y Bolivia, que seguirán dependiendo del ministerio de hacienda, con las mismas funciones que desempeñan hasta la fecha.

Los ministerios de hacienda y de marina, tomarán las medidas oportunas para que, a la brevedad posible, se reciba la Prefectura General de Puertos, bajo inventario, de los archivos, mobiliarios, armamento, talleres, embarcaciones y demás elementos de movilidad con que cuentan los resguardos a refundirse, como asimismo de los edificios fiscales en que funcionan dichos Resguardos, a fin de que con fecha 1.o de junio queden reorganizados estos servicios.

El ministerio de marina formulará a la brevedad posible el presupuesto para la Prefectura General de Puertos y sus dependencias, dentro de la suma que se le asigna por el artículo 4.o, quedando cesante el personal que [illegible] a medida que dichas [illegible] se haga cargo de las dependencias que se refunden en ella.

MINISTRO DEL BRASIL

Nombramiento del Dr. Peçanha

La prensa fluminense, nuevamente vuelve a ocuparse de la designación de ministro plenipotenciario en Buenos Aires, asegurando algún diario que está resuelto definitivamente el nombramiento del doctor Alcibiades Pecanha para dicho cargo.

En días anteriores, "La Epoca" anticipó esta noticia, de acuerdo con las informaciones transmitidas por nuestro corresponsal en Río de Janeiro, que indicaba como segura la designación del señor Souza Dantas para ministro en Roma.

El doctor Pecanha se embarcará, según dichas noticias, próximamente en Europa para la capital de su país, trasladándose seguidamente a esta capital para asumir las funciones del alto puesto a que se le ha destinado.

TRIGO PARA SEMILLA

UN RECORD DE COTIZACION

El deseo de ampliar el área de los cultivos, aprovechando las circunstancias favorables a las faenas de la siembra, ha hecho que en algunas zonas agrícolas la demanda adquiera proporciones extraordinarias, alcanzándose cotizaciones desconocidas en la venta del cereal.

Así, en Realicó se ha pagado una partida de trigo para semilla a $ 20, precio record, que señala el interés que hay entre los colonos por aprovechar las perspectivas que ofrecen las cosechas de este año.

La noticia es, en verdad, digna de consignarse con todos los honores del caso. Pues demuestra, entre otras cosas, elocuentemente, que existe entre los labradores de la tierra un criterio amplio, en sentido de comprender la eficacia de las tareas que en estos instantes incumbe realizar a todos los que realmente se interesan por el porvenir económico del país.

COMISIÓN MUNICIPAL

La convocatorio extraordinaria

En la intendencia municipal no se ha recibido aun la minuta sancionada el viernes en la comisión de vecinos, expresando que vería con agrado fuera convocado a sesiones extraordinarias por el término de treinta días, para tratar exclusivamente los proyectos sobre abaratamiento de los artículos de primera necesidad.

A este respecto piensa el doctor Llambías que no hay mayor necesidad de dictar un decreto de convocatoria, puesto que, aparentemente, hasta ahora ningún asunto apremió a la comisión municipal, y luego entonces cabe suponer que se contó con todo el tiempo necesario para sancionar medidas tendientes a resolver aquel problema de actualidad. Además, restan aún 8 o 10 días para que termine el presente período, ya prorrogado por la misma comisión, en cuyo plazo pueden tratarse muy bien las iniciativas en aquel sentido.

Por estas consideraciones, es muy posible que la comisión municipal no sea convocada extraordinariamente por el D. E.

Los ascensos en el ejército

NUEVOS GENERALES DE DIVISION

Los propuestos por el Ejecutivo

En la sesión de mañana del senado se dará entrada al mensaje del poder ejecutivo referente a los ascensos en los grados superiores del ejército.

General Ramón Ruiz

Las tres vacantes de general de división que anunciamos, serán llenadas — si como se espera, presta su acuerdo el senado — con los generales de brigada Eduardo H. Ruiz, Ramón Ruiz y Federico J. Zeballos.

El ascenso de estos tres jefes ha de producir en las esferas militares y la opinión en general, una impresión excelente, pues se trata de viejos y muy meritorios miembros del ejército, al que han conasgrado todo su entusiasmo e inteligentes actividades.

—

El general Ramón Ruiz nació el 15 de febrero de 1862, ingresando al colegio militar a los 16 años.

General Federico J. Zeballos

Alumno distinguido de la escuela superior de guerra, donde pronto puso de relieve sus cualidades nada comunes de jefe estudioso y organizador. Ha demostrado estas condiciones en el estado mayor del ejército, cuyo jefe es desde hace 7 años. Presidió también la comisión de artillería que decidió la adquisición del nuevo material. Entre los comandos de cuerpos, se destacó su acción en el regimiento 1 de artillería.

—

El general Eduardo H. Ruiz ingresó al ejército a los 12 años, pues lo hizo en 1871, habiendo nacido el 59.

Soldado abnegado y pundonoroso, ha sabido escalar los más altos grados a fuerza de constancia y trabajo inteligente. Hecho a vivir siempre la vida del cuartel y campaña, familiarizado como pocos con la tropa, ésta tiene en él un jefe enérgico, pero también un afable maestro y leal protector.

General Eduardo Ruiz

De coronel comandó el regimiento 6 de infantería, pasando con el grado de general a la jefatura de la tercera división de ejército, su actual puesto.

—

El general Federico J. Zeballos nació el 27 de enero de 1860, ingresando el 75 a la escuela militar.

Su foja de servicios, voluminosa como pocas, dice mejor que nada la labor proficua que ha desarrollado en la institución militar.

Después de distinguirse en el comando del regimiento 6 de infantería ha sido jefe de la quinta región de ejército. Pasó después a la intendencia de guerra (hoy dirección de administración), donde ha sabido destacarse por sus dotes de especialista en los servicios de proveeduría y vestuario.

Los tres jefes fueron promovidos a generales de brigada el 30 de septiembre de 1910.

CONGRESO

SESION EN DIPUTADOS

Asistencia de los ministros

La intervención a la provincia—

La comisión de negocios constitucionales reunida desde temprano ha firmado ya en mayoría el despacho aprobatorio del proyecto de ley que desautoriza el decreto del poder ejecutivo por el cual se declara intervenida la provincia de Buenos Aires.

En disidencia lo hace el doctor Gallo.

Como se sabe este asunto tiene preferencia acordada de la cámara para ser tratado en la sesión de hoy.

Sesión en diputados—

Poco después de las 4 de la tarde entró a sesión pública la cámara de diputados, bajo la presidencia del doctor Demaría. Aprobada el acta de la sesión anterior, se dió cuenta de los asuntos entrados.

A moción del señor Pinedo se autoriza a la presidencia para integrar las comisiones donde hubiera alguna vacante.

De acuerdo con lo resuelto, se pasó a tratar después el despacho de la comisión de negocios constitucionales referente a la intervención a la provincia de Buenos Aires.

Leído el despacho por secretaría, entró a informar el señor de Vedia, quien lo firma en mayoría. Significa el motivo de la elección recaída en él dada su absoluta condición de imparcialidad en el asunto y prometiendo ajustarse a su deber sin entrar a hacer apreciaciones de política partidaria.

En este momento llegan al recinto todos los ministros del ejecutivo.

Continúa en el uso de la palabra el señor de Vedia.

Comisión de obras públicas—

La comisión de obras públicas de diputados celebra una reunión para ir estudiando los asuntos pendientes. Con ello se aumentará el número de despachos a la orden del día que la cámara considerará, una vez terminada la discusión de orden político pendiente.

Los diputados por Córdoba—

Algunos de los diputados radicales por Córdoba nos piden desautoricemos la noticia publicada por los diarios, que les hace aparecer como absteniéndose de intervenir en las cuestiones de política interna de esa provincia.

Se nos agrega que tampoco han celebrado la reunión a que se alude relacionándola con la noticia de referencia.

Protestas de municipalidades—

Respondiendo cumplidamente a la orden que se sabe impartida por los elementos del régimen ugartista, siguen afluyendo notas de protestas de distintas comunas de la provincia, pidiendo el "amparo" del congreso para que se les respete en sus libertades, derechos y autonomías. Entre ellas se cuentan las que han llegado de Matanza, Bragado, Merlo, Marcos Paz, Pehuajó, San Martín, Exaltación de la Cruz, San Nicolás, Chivilcoy, General Alvarado y Guaminí, que hacen el legajo más voluminoso aunque idéntico por el concepto y las apreciaciones constitucionales vertidas en cada una de ellas.

COMISIÓN NACIONAL DE CASAS BARATAS

El intendente municipal ha designado al director general de arquitectura ingeniero Adolfo Sallino Hardoy, para que represente a la municipalidad en el jurado que se encargará de elegir el mejor proyecto para la construcción de edificios económicos, con el concurso que organizó la comisión nacional de casas baratas, de acuerdo con la ley de su creación.

Este nombramiento, efectuado por virtud de un pedido de la misma comisión, se comunicó esta tarde al ministerio del interior.

EL QUEBRACHO ARGENTINO EN CALIFORNIA

En el ministerio de relaciones exteriores, se ha recibido comunicación del cónsul general de la república en San Francisco de California, don Horacio Bossi Cáceres, dando cuenta haber pronunciado una conferencia en la cámara de comercio de San José, accediendo a una invitación de dicha cámara. Hace saber también que los diarios de San Francisco han comentado muy favorablemente esa conferencia, sobre todo en lo relativo a la importación del quebracho argentino.

Cónsul argentino en Río Grande

Hoy conferenció con el director general del ministerio de relaciones exteriores, señor Pozuelo, el cónsul general en Río Grande, señor Susini, que acaba de llegar al país en uso de licencia.

El referido representante consular informó al inspector general del resultado de su gestión consular en aquel estado brasileño.

También se habló en esta entrevista de la escasez de harina que allí reina y de las gestiones hechas por el gobierno y los particulares de aquel estado para obtener ese artículo.

La intervención a la Provincia de Buenos Aires

LOS ANTICIPOS DE DIETAS Y SUELDOS

MEDIDAS MORALIZADORAS

REPRESION DEL CUATRERISMO

INFORMACIONES DEL DIA

Prueba del desquicio imperante durante el régimen ugartista, en la provincia de Buenos Aires, es el decreto moralizador dictado el viernes pasado por el interventor federal, regulando una de las partes viciadas de las finanzas de aquel estado.

Los grandes cotidianos en su parcialidad y empecinamiento, han callado la promulgación de la medida que nos ocupa, redactada en los términos que dimos a conocer.

Incomprensible resulta el hecho de haberse concedido adelantos en los sueldos o dietas a los magistrados y ex legisladores bonaerenses, por cuanto esos haberes son de por sí elevados y más que suficientes por tanto para las necesidades de la vida en el trancurso de cada mes.

La irregularidad que en las prácticas corrientes estos adelantos implican, se halla agravada por la amoralidad que el hecho mismo lleva aparejado, demostrando, por otra parte que los miembros componentes de la oligarquía provincial, no sólo tenían-se confianza mutua, sino que todos cada uno gozaban del convencimiento de la perpetuidad de sus cargos.

El interventor señor Cantilo, por el decreto a que nos referimos, fija a quienes percibieran adelantos sobre sus sueldos o dietas, un plazo improrrogable para la reintegración de esas sumas mal percibidas, al tesoro público.

No menciona el decreto los nombres de los magistrados y ex legisladores en las condiciones que el mismo comprende, porque el fin de la medida es salvaguardar los caudales públicos y no arrojar a la vergüenza de la opinión a quienes en forma que bordea los dictados de la honorabilidad han defraudado al fisco. Porque bueno es hacerlo constar, tal carácter asume el hecho del percibimiento de sumas anticipadas en forma indebida, desde que éstas para llegar a dichas manos han sido distraídas con grave peligro para el equilibrio financiero de la cosa pública.

Ministerio de gobierno—

El ministro de gobierno Dr. Ferreyra, asistió ayer durante todo el día a su despacho, ocupándose en la resolución de diversos asuntos que requerían especial atención.

Libre de visitas y de las múltiples solicitaciones de un día hábil, pudo dedicar cómodamente la meditación y estudio requerido por cuestiones de capital interés.

Por la mañana celebró varias conferencias telegráficas, una de ellas con motivo de una información aparecida en "La Prensa" de ayer, en la que se daba cuenta de un robo de hacienda cometido en Rojas, del que fué víctima el hacendado señor Thompson.

El ministro ordenó a la jefatura que inmediatamente se pusiera en campaña para rescatar los animales robados.

Pocas horas después el doctor Ferreyra era informado telegráficamente que los animales robados habían sido secuestrados y detenidos los autores del delito, cuyos nombres se reserva por el momento.

El cuatrerismo, cuyo auge era manifiesto durante la administración del señor Ugarte, tiende visiblemente a desaparecer en virtud de la acción eficiente de la autoridad policial, debidamente encaminada por el gobierno de la intervención.

El presente hecho, ejemplo moralizador de la diligencia que ha de asumir en lo mismo la jefatura, cuando se trate de hechos análogos, es garantía eficaz de que los intereses particulares de los habitantes de la provincia serán cumplidamente salvaguardados.

Con ello desaparecerá, seguramente, el cuatrerismo, plaga que se difunde por lo general merced a los malos gobiernos.

Solicitud de indulto—

Mañana será presentado al interventor nacional, por un núcleo de periodistas de la provincia, una solicitud de indulto en favor del señor Felipe Ecenarro, quien se halla preso cumpliendo la pena que le impusieran los jueces por el delito de haber acusado públicamente a funcionarios de la administración provincial.

El señor Ecenarro, combatió desde su periódico "El Cívico", que dirigía en Trenque Lauquen, al régimen abusivo que acaba de caer y eso lo acarreó malquerencias que dieron por resultado su prisión.

Las fiestas mayas—

Con motivo de la celebración del aniversario patrio, el interventor señor Cantilo, ha resuelto asociarse a los festejos en forma realmente práctica. Al efecto el interventor, de acuerdo con su secretario de gobierno, doctor Ferreyra, destinará una suma de dinero para que con ella se compren ropas y comestibles que serán repartidos entre las familias necesitadas de esta ciudad.

Una comisión de vecinos, designada al efecto, correrá con todo lo relativo al cumplimiento del propósito de la intervención. Esta comisión será nombrada hoy.

El único oficial será el Te Déum y luego el desfile de las fuerzas policiales y nacionales. No habrá iluminación.

La vialidad provincial—

LA PLATA, mayo 21 — El ministro de obras públicas de la intervención recibió hoy una comisión de la Liga Agraria compuesta por los doctores Carlos Guerrero, Anterio Oliva, Castro y Ocantos que fueron a presentarle una nota en favor del mejoramiento de la vialidad en la zona inundada de la provincia y en la zona lechera.

Este pedido había sido ya presentado sin ningún éxito a la adiministración anterior.

Los indultos—

El ministro de gobierno se ocupa en la preparación del decreto de indulto con motivo de las fiestas patrias, estudiando las solicitudes que se le han presentado.

El señor del Carril hizo entrega al mismo ministro del inventario practicado en la legislatura.

El interventor y los ministros se encuentran actualmente en la casa de gobierno desempeñando sus labores habituales.

MENDOZA, mayo 1. — Realizáronse tranquilamente las elecciones complementarias en las mesas de Malargué y Luján. En tren expreso llegará mañana de Malargue el comisionado Saavedra con los secretarios Bullrich Figueroa y también el doctor Lencinas y otros representantes de los partidos que actuaron allí. La junta electoral acaba de escrutar una urna de la mesa de Luján, dando 88 votos para los partidos coaligados y 48 para los radicales; corresponde así, hasta ahora, mayoría a aquellos. Las urnas de Malargué decidirán el resultado final.

Elecciones de San Luis

ACTIVA PROPAGANDA RADICAL

Prosiguen las anormalidades del oficialismo

NOMBRAMIENTOS DE ESCRUTADORES ALTERADOS

La gran manifestación de ayer

(De nuestro enviado especial)

SAN LUIS, mayo 21 — El partido Radical dirigirá hoy una nota al juzgado del crimen solicitando una nómina de los presos eucausados que están a su disposición, así como de los inhabilitados para votar, de acuerdo con la vigente ley de elecciones.

Ha causado sorpresa, o mejor dicho, estupor, la resolución de la junta electoral de realizar un sorteo complementario para integrar los componentes de las mesas. El partido Radical dejará constancia de la ilegalidad de tal procedimiento que oculto una hábil maniobra del oficialismo.

SAN LUIS, mayo 21 — Se ha recibido una comunicación de Merlo, jurisdicción del departamento de Junín, donde se considera asegurado el triunfo raical, dando cuenta del éxito obtenido por la jira que acaba de realizar en aquellos lugares el candidato a diputado nacional, doctor Gatica, acompañado de varios delegados.

Hablaron en Merlo, ante un numeroso público, el ya citado doctor Gatica y los señores Zavala y Zuviría.

La policía, acompañada de individuos en perfecto estado de beodez, procuraron interrumpir la manifestación con silbidos y actitudes descomedidas. El candidato y los delegados continuaron viaje a Santa Rosa y Villa Dolores. En Chacabuco también se realizó una manifestación local. De Naschel informan que la policía realizó copiosa distribución de armas a todas las autoridades, las cuales secundadas por agentes ugartistas, se ocupan en los trabajos electorales.

Se constituyó con numerosos adherentes el comité departamental de San Martín, bajo la presidencia de don Abdon Almada. Obsérvanse muchas irregularidades en la distribución de nombramientos de escrutadores y en la ubicación de las mesas Sobre todo aquellas mesas donde se descarta el triunfo popular, so han entregado los nombramientos cambiados, con el propósito que debe suponerse. Así el del suplente Juan S. Ojeda, de la mesa 18 de la capital, afiliado al radicalismo, fué entregado a otra persona, a pocos días de las elecciones.

No se conoce todavía con exactitud la ubicación de varias mesas. Tal ocurre, por ejemplo, en La Florida, departamento de Belgrano, y en otras correspondientes a La Botija, departameno de Ayacucho, ubicada en una talabartería, no obstante existir la escuela nacional. La mesa tercera de San Francisco, en el departamento de Ayacucho, está ubicada en un juzgado de paz, lugar sumamente inadecuado.

Respecto a esta capital, basto con decir que el automóvil de la jefatura de policía lo tienen a su disposición los caudillos gubernistas para usarlo en sus jiras políticas.

En Chilca, departamento de Belgrano, constituyóse ayer un comité radical con numerosos adherentes.

En Merlo, los empleados provinciales Delfín Urquiza, Valeriano Núñez y Secundino Flores, el jefe del registro civil Herminio Barrera y el director de la escuela fiscal Arutro Atencio, intervienen activamente en política.

A pesar de esa presión del oficialismo y del descarado tráfico de libretas, el triunfo radical es allí seguro.

SAN LUIS, mayo 21 — Realizóse ayer la gran manifestación radical en esta ciudad con una concurrencia de tres mil ciudadanos. El éxito obtenido por este imponente acto cívico ha superado todas las esperanzas y puesto en evidencia la vitalidad creciente del radicalismo.

Antes de las 2 de la tarde se encontraban frente al comité central, diversas columnas formadas por los comités seccionales, organizándose la columna general que rompió la marcha hacia el centro.

Luego de recorrer varias calles, en medio del aplauso del pueblo y de las familias estacionadas en las aceras, congregóse la columna con el enorme público en la plaza Pringles, donde pronunciaron discursos los ciudadanos Nicolás D. Genaro, Onésimo Alanís, Reynaldo Pastor y Carlos Berrondo, siendo todos estruendosamente aplaudidos. Cerró el acto el doctor Modesto Quiroga, cuya disertación abarcó tópicos importantes y mereció aprobaciones frecuentes. Analizó la política del régimen sobernante, condenando con ecuanimidad sus desaciertos en el orden económico y administrativo. En seguida disolvióse la manifestación en medio de la mayor cultura. Vivóse con entusiasmo al próximo triunfo y al presidente de la república, doctor Irigoyen.

Se considera sin discrepancias que jamás se ha realizado en San Luis una manifestación más numerosa y calificada.

Mañana llegará una delegación del comité nacional compuesta por los diputados Diógenes Aguirre y Lauro Lagos. Se prepara una brillante recepción. Contrasta este hermoso acto cívico radical de hoy con la manifestación realizada por los demócratas-ugartistas en Villa Mercedes, a que concurrieron apenas 400 hombres. En tal manifestación se llevaban banderas pertenecientes a las escuelas Mariano Moreno y Pedernera, donadas por los niños, yendo a la cabeza la donada por un vecino a la escuela Vicente Dupuy. Reconocida por el donante, exteriorizó su protesta, originándose un gran tumulto.

SAN LUIS, mayo 21. — Verdaderamente censurable fué la actitud adoptada durante la manifestación radical de ayer por conocidos elementos oficialistas, que procuraban ahogar la voz de los oradores.

La policía se caracterizó por su benevolencia con los elementos perturbadores

No obstante, como ya informé, la manifestación fué coronada por el éxito más brillante, habiendo servido para certificar la creencia en el próximo triunfo radical.

La liberación de Max

El ánimo siente un enorme alivio al poder enunciar con sentido empre-mático la famosa frase con que se saluda a la justicia cuando el despotismo la envía un homenaje con la punta de su espada enrojecida. Sí; todavía hay jueces en Berlín. Todavía hay, en algún punto de Alemania, una Corte y marcial para mayor peculiaridad, capaz de hacer honor a quien lo tiene bien ganado ante la corte de la historia. Adolfo Max, el enérgico y patriota alcalde de Bruselas ve llegar la hora de su liberación; sin que para lograrla haya sido menester influir sobre los jueces de otro modo que con el prestigio de su dignidad y el respeto que inspira su personalidad de mártir, no quejumbroso, pero sí agobiado en silencio por el rigor de su cautiverio y el pesar de la suerte de su patria.

Frente a las autoridades militares alemanas, el ex burgomaestre de la capital belga fué un dique infrangible; el guardián de la dignidad y de los intereses de la ciudad hollada, empeñando la admiración del mundo por su diplomacia y entereza, y por la clara visión que tuvo, en todo momento, de sus deberes como ciudadano y como autoridad, sin retroceder ni ante la amenaza, ni ante el vejamen.

Max queda en los anales de la presente guerra como el prototipo del valor cívico, al lado de esa otra figura dulce y veneranda: la de la enfermera inglesa Miss Cawell.

Fué elegido para burgonmestre de Bruselas en 1909; su gestión superó a las espectativas que rodearon su personalidad, y fueron la revelación de un carácter y de un talento; revelación, porque Max no había figurado, nunca en el juego.

En ese puesto lo sorprendió la guerra; y el 20 de agosto de 1914, cuando la ciudad fué ocupada por los invasores, Max, a diferencia de sus colegas de otros municipios, permaneció en su puesto, como guardián de la misma, para contener los desmanes de jefes y soldados. Fué en automóvil hasta la plaza del arrabal Day, a presentarse en medio de la soldadesca ensoberbecida. Introducido ante los jefes, exigió, sin conseguirlo, que éstos pidiesen permiso a la autoridad que él investía para invadir la ciudad; y al discutirse el cupo de 50 millones, impuesto a la misma, y el de 450 millones de francos a la provincia de Brabante, hizo constar que aceptaba bajo la presión de la fuerza. Declaró, además, que residiría en la casa municipal.

Adolfo Max, ex alcalde de Bruselas

El plazo era angustioso; cumplía el primero de setiembre. La permanencia de Max en su ciudad fué un permanente y fatigoso duelo entre él y el gobernador militar von Bissing. Max estaba vencido de antemano, por la fuerza natural de las circunstancias. El pago no pudo hacerse a tiempo, y el burgomaestre, fiador por la ciudad, fué aprisionado, metido en furgones de de animales, transportado a Alemania, encerrado en una fortaleza, y sometido a tan implacables extorsiones, que su salud se quebrantó en términos de haber corrido antes de ahora la noticia de su muerte.

El cable nos sorprende hoy con la fausta nueva de que una corte marcial lo ha juzgado y absuelto, haciéndosele en seguida trasportar a Celle.

"Tardo place", podría decirse. De todos modos, es plausible la conducta de esos jueces. Verdad que nada mas les quedaba que hacer. Una condena contra Max, y Alemania habría rubricado su propio baldón.

Solo resta hacer votos porque el ilustre belga pueda reaccionar de su abatimiento, y subsistir como símbolo vivo de la grandeza del espíritu de su patria y de su raza.

El cereal argentino y la intensificación del tráfico marítimo

Las recientes declaraciones del embajador japonés en Wáshington, acerca de las exportaciones de trigo argentino y el concurso que los armadores de su país podrían prestar, en orden a proporcionar el tonelaje suficiente para el transporte de nuestros cereales a Europa y Estados Unidos, pone nuevamente de manifiesto la urgencia que hay de ampliar los sembrados para elevar la producción a un máximum de rendimiento.

Es indudable que los ojos universales, como tantas veces lo hemos dicho, se vuelven en los actuales momentos sobre nosotros como hacia el país que puede solucionar en gran parte el problema de la escasez de artículos alimenticios. Y es indudable también que esto hace buscar la forma de resolver la situación planteada por el entorpecimiento del tráfico interoceánico. De ahí que las naciones que como el Japón poseen una marina mercante en condiciones para dedicar a estos servicios se apresten a orientar sus iniciativas, en sentido de dirigirla al Río de la Plata.

Ofrece desde luego tal cosa, múltiples ventajas que no es posible desconocer. La venida de barcos japoneses para trasladar la producción argentina a sus mercados de consumo tendría, entre otros, el provechoso resultado de estrechar las relaciones de ambos pueblos, acrecentando sus vinculaciones económico-comerciales. Esto sin contar que las ingratas perspectivas que puede ofrecer la falta de buques para el traslado de nuestras cosechas quedaría de hecho reducida a un plano inferior.

Y a ello debe agregarse también que los Estados Unidos hacen esfuerzos por dedicar preferente atención al envío de su flota mercante a los puertos argentinos, ya que las crecientes necesidades del consumo, hacen insuficientes las existencias de los artículos alimenticios de ese país y de poco volumen la producción de los otros pueblos, donde se surten de cereales.

Conviene, pues, por todo esto prepararnos a estar en condiciones de satisfacer la demanda de nuestros granos. Esta el año entrante se elevará a proporciones extraordinarias y sería realmente deplorable y ridículo no habernos colocado, por medio de la intensificación de la siembra, en circunstancia de aprovechar la privilegiosa situación de principales provecedores del cereal.

DEFENSA AGRICOLA

Movimiento de las mangas de langosta

En la dirección general de agricultura y defensa agrícola, se han recibido los siguientes informes sobre las mangas de langosta:

JUJUY, mayo 21 — La manga que invadió los lugares Sausal, Barro Negro y Palos Blancos del departamento San Pedro, levantáronse en parte con rumbo al sudeste.

Un informe remitido por la seccional Río Cuarto, da a conocer que la invasión de saltona continúa siendo de importancia en los departamentos San Javier y San Alberto. Sin embargo, con la llegada del material necesario de barrera, los trabajos de extinión se llevarán a cabo enérgicamente.

Después de esas zonas, existe aún langosta en los distritos El Carmen y Piedra Blanca, quedando, asimismo, algunos restos en Balgorria, Cigena, Elena y Berrotarán.

Refiriéndose al estado de la agricultura, manifiesta que la recolección del maíz se ha generalizadi en la jurisdicción con excelentes resultados, buen rinde y altos precios, calculándose que en los departamentos Río Cuarto y Juárez Celman, existen en buen estado más de cien mil hectáreas de las que se espera un rendimiento como término de veinte quintales o sean dos mil kilos por hectáreas.

En los demás departamentos que forman la seccional, existen asimismo, varias fracciones importantes de maíz.

Las roturaciones de la tierra se han efectuado satisfactoriamente, iniciándose las siembras con todo entusiasmo, y tanto los agricultores como los comerciantes, se manifiestan gratos por la ayuda oficial de la provisión de la semilla.

Los campos ganaderos, agrega, encuéntranse mejorados y en buenas condiciones, después de una larga crisis que afectó considerablemente la industria ganadera.

Elecciones en Mendoza

Los comicios complementarios

Presentación de una nota

MENDOZA, mayo 21. — Comunicaciones de diversas fuentes recibidas desde Malargue hasta este momento, hacen saber que las elecciones de ayer en las mesas 22 y 23 realizáronse tranquilamente en virtud de la presencia del comisionado nacional llegado a esa localidad anteayer acompañado por los secretarios Figueroa, Bullrich y representantes de los partidos radical y conservador.

El diputado nacional Dr. Lencinas telegrafía que reinó mucho entusiasmo a favor del radicalismo, anticipando el probable triunfo de éstos, no obstante los trabajos de zapa de los elementos oficialistas anticipadamente efectuados en contra.

Si bien el comité de la Unión Cívica Radical ha permitido que concurra el partido a estas elecciones complementarias, a pesar de la respetable corriente de opinión contraria dentro del mismo comité central, lo ha hecho dejando a salvo su protesta anterior por el acto de la junta electoral sobre anulación de las mesas de Malargue en las elecciones del 9 de abril pasado, por medio de una nota firmada por el presidente y secretario del partido radical, doctores José Néstor Lencinas, y Carlos M. Puebla, respectivamente, presentada al comisionado antes de que partiese éste para Malargue, la que por su importancia y alcance transcribo íntegramente.

"José Néstor Lencinas, presidente de la Unión Cívica Radical de Mendoza, ante V. E. expongo: "Que al iniciarse el escrutinio de las mesas de Malargue y en presencia de la impugnación por validez que hicieran los representantes del partido oficial, la Unión Cívica Radical por medio de su representante sostuvo la validez de ese acto y solicitó en consecuencia la apertura de las urnas y su escrutinio, petición que la junta electoral resolvió en contra de lo peticionado por el partido que presido y favoreciendo la reclamación del partido oficial, que por este medio entendíamos nos usurpaba el triunfo legítimamente alcanzado".

La Unión Cívica Radical mantiene, sostiene como cuestión capital en esta controversia eleccionaria, los principios alegados ante la junta electoral, afirmando la legalidad de la elección en las aludidas mesas y desde luego plantea al señor comisionado federal la decisión sobre este punto, bien para que lo resuelva directamente si es que tiene facultades para ello o bien para que lo someta con prestigio de su juicio a decisión del poder ejecutivo nacional".

En presencia de esta cuestión que la Unión Cívica Radical coloca en primer término, debo agregar que el partido va como ha podido ir, al acto comicial del domingo próximo, con un propósito electoral, puesto que ya considera terminado el acto eleccionario y porque tiene certeza de que ya el gobierno ha realizado todo el fraude necesario a la consumación del propósito que tuvo en mira al pedir la anulación en las expresadas mesas.

Vá únicamente con el objeto de comprobar con el resultado de esta elección los fraudes denunciados y cree de su deber dejar ante el señor comisionado la plena constancia, anterior al acto, del móvil y alcance de esta decisión. A objeto de producir la constatación definitiva de estos cargos de la Unión Cívica Radical, pido desde luego al señor comisionado gestione que al abrirse las urnas de esta nueva elección se escruten también las de la anterior elección de Malargue.

En cuanto a los comicios de la mesa 14 de Luján puedo informar que notóse también mucha animación en los partidos contendores. El secretario del comisionado Dr. Ramírez presenció las elecciones de este punto.

AVISO

Agente en viaje de inspección por LA EPOCA, Sr. C. Gerardo Vargas.

LA MANIFESTACION DE LOS CIRCULOS DE OBREROS, AL SALIR DE LA PLAZA DEL CONGRESO

Nuevo servicio telefónico de LA EPOCA

Cooperativa Telefónica 3927 y 3928 Central — Administración.
5194 Avenida — Administrador general.
5195 Avenida — Director.
5196 " — Secretario redacción.
5197 " — Secretario redacción.
5198 Avenida — Carreras.
6586 " — Sociales.
3685 " — Publicidad.
7126 " — Expedición.

UNIVERSIDAD POPULAR DE LA BOCA

Entre esta noche y mañana quedará abierta todavía la inscripción de alumnos para el curso de mecánica agrícola solamente, quedando clausurados ya todos los demás por exceso de inscripción.

Las empresas de los ferrocarriles han prometido recomendar a los agricultores y demás clientes que lo necesiten a los diplomados egresados de la universidad, a la vez que poner a aquéllos en relación con tal universidad para que de ellas sean solicitados los profesionales que necesitaren.

Essad Pachá

Presidente de la nueva República de Koritza

Essad Pachá es el jefe nato de Albania, no de ahora, sino de años atrás. Verdadero patriota, sus ambiciones tienden no al engrandecimiento personal, sino a la noble aspiración de dar a su patria el rango que le corresponde entre las nacionalidades europeas, con indicado derecho a ser autónomas y a desempeñar un rol soberano en el elenco político del continente. Por eso, a pesar de que la voluntad de sus conciudadanos no habría opuesto valla alguna a sus deseos, en caso de haberse pronunciado en sentido egoista, no vaciló en trasladarse a Alemania — después de la conferencia de Londres que, el 30 de mayo de 1913, y como corolario de la primera guerra balkánica, declaró la independencia de Albania — para solicitar a Guillermo de Wied la aceptación del principado ("mpret", en albanés), convirtiéndose en su eficaz apoyo. Las gendarmerías albanesas no reconocieron nunca otra autoridad efectiva que la de Essad, hasta que las intrigas de Austria hirieron su patriotismo, empujándolo a sublevarse por la independencia definitiva.

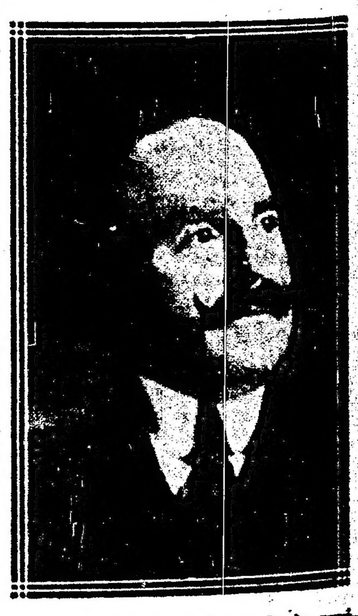

Essad Pachá, presidente de la república de Koritza

La guerra indujo al príncipe a dejar su corona nominal, y a alistarse en las fuerzas del imperio — como le correspondía en su carácter feudatario respecto del kaiser;—y Essad Pachá vino a ejercer la presidencia del gobierno provisorio albanés, en perfecto acuerdo con la causa de la Entente, desde la conquista de Montenegro, y cooperando a la pacificación [illegible] hasta Koritza. Con su pequeño ejército local coadyuvó en auxilio de la retirada serbia. Visitó el frente francés, estudiando las operaciones en primera línea. Y utilizando estas enseñanzas y las que le dejó la campaña liberadora de 1912, pudo ser, y es, en efecto, una entidad apreciabilísima en la evolución de la campaña en esas regiones vecinas a los Balkanes.

Essad tiene cincuenta años, y pertenece a una antigua familia albanesa. Muy conocido por sus hazañas en Constantinopla, ejerció gran influencia en el continente cuando fué preciso reconocer el gobierno de los jóvenes turcos, que derrocaron a Abdul Hamid. El rango de Pachá le fué conferido por Mahomed V, en reconocimiento de sus servicios y de su influencia sin contraposición, sobre los albaneses.

Koritza es la capital de Albania oriental, y está muy próxima a la frontera griega. Tomada por los italianos hace pocos meses, ha permanecido bajo su influencia, y aunque el cable no suministra pormenores acerca de la anunciada proclamación de la república y la elección o exaltación de Essad a la presidencia, es posible que tal episodio se haya producido de acuerdo con el comando de las fuerzas ausonias de ocupación. Una revuelta habría tenido otras resonancias.

Hay que fomentar la industria ganadera

Se mantiene la unanimidad en favor de los préstamos

Diferencia entre los préstamos oficiales y particulares

INFLUENCIA QUE ESTÁ LLAMADO A EJERCER EL BANCO DE LA NACIÓN

IMPORTANCIA DEL PAPEL MONEDA EN NUESTRA EVOLUCIÓN ECONÓMICA

La contestación que nos ha dado el señor Juan Anasagasti, uno de los más antiguos consignatarios de esta plaza, a propósito de la encuesta de LA EPOCA sobre el fomento de la ganadería, presenta puntos de contacto con la de las firmas que han tenido la deferencia de comunicarnos sus impresiones.

Por lo pronto, el señor Anasagasti se expide favorablemente con respecto a la bondad y oportunidad del "warrant", como asimismo interpreta el sentir general de que dichos préstamos deben realizarse a largos plazos. También aproxima sus cálculos con relación al monto probable de las operaciones a la cifra aventurada por los otros consignatarios, y se manifiesta completamente de acuerdo con la indicación formulada por este diario en cuanto al tanto por ciento de las amortizaciones.

Puede decirse que la solución del problema prendario la radica en el Banco de la Nación, al que le atribuye una función prominente y decisiva en el aspecto bancario del fomento de haciendas.

—¿Qué nos dice, señor, de la conveniencia del "warrant" ganadero?

—Que no la pongo en duda. Desde los viejos tiempos del papel-moneda, la experiencia nos enseña que debe haber siempre dinero disponible para movilizar el negocio ganadero, cuando llega algún período de desanimación, sin que esto quiera significar que sea anémico el negocio ganadero, ni mucho menos.

Me permitirá usted que recuerde esos tiempos del papel, a que me refería, en cuyas circunstancias todas las energías financieras, económicas y comerciales cifraban su salud en esa moneda característica a la que el país le debe los mayores impulsos en el orden de su progreso.

Pongo como ejemplo un período de cuarenta años atrás, porque es, a mi juicio, el que puede darnos la norma para repetir los fructíferos resultados que se cosecharon en aquel entonces.

—Precisamente, LA EPOCA mencionó la patriótica actuación del Banco de la Provincia, al acordar amortizaciones del 5 o|o trimestral, para el cumplimiento de cada obligación...

—Estoy de acuerdo por entero con esa amortización. Ya que usted alude a la amortización, diré algunas palabras acerca del mecanismo del préstamo, para ver si me coloco al margen de los deseos de ese diario.

Considero que deben hacerse préstamos a plazos que varíen entre tres y cuatro años. Estos plazos los necesita sobre todo el criador — en lo cual estoy conforme con las declaraciones publicadas días atrás en esta misma encuesta—pues las necesidades del invernador, es evidente que no requieren un lapso de tiempo tan largo. Los entendidos en la materia saben muy bien que el engorde de un novillo acaece de los 6 a los 9 meses, cosa que permite al invernador ponerse más rápidamente en condiciones de liquidar su compromiso prendario. No así con el criador, debido a la gestación de las crías y demás pormenores de ese capítulo del trabajo ganadero.

No entro a discutir si los establecimientos de crédito pueden o no ser partidarios de los plazos largos; lo evidente, para mí, consiste en que la ganadería tiene necesidad absoluta de ellos.

—¿Peculiaridades del mercado de préstamos?...

—Creo compenetrarme del alcance de su pregunta. La práctica de los préstamos ofrece estos dos capítulos: la operación bancaria propiamente dicha y la operación que efectúan los particulares. Ahora bien; es natural que los particulares se encuentren imposibilitados, salvo pocas excepciones, para afrontar operaciones de la naturaleza y con las facilidades que pueden ofrecer los bancos. Quiero referirme, como caso especial, al Banco de la Nación. Los particulares rara vez llevan sus préstamos más allá de noventa y ciento ochenta días en cuenta corriente. Sin desconocer la bondad y la oportunidad del warrant, declaro que la incorporación a nuestras prácticas bancarias del crédito ganadero en gran escala, lo primero que hará será determinar un desequilibrio para las operaciones privadas, ya que ambos préstamos no pueden subsistir en desigualdad de condiciones. Pero ese desequilibrio, por razones patrióticas, debe resolverse del lado que más convenga a la industria de que se trata, y no cabe duda que se impone el préstamo por los establecimientos oficiales, en cuanto son los estatutos del Banco de la Nación, de tal suerte que en lugar de ser el banquero del Estado, lo será también de la Nación Argentina. Y para ello indica que debiera acordársele privilegio para la emisión de billetes, sobre la base de la incorporación a su instituto de los otros dos organismos financieros: la Caja de Conversón y la Casa de Moneda.

—Entonces usted tendrá alguna observación que hacer a la garantía de oro...

—Me remito a la idea que dejo expuesta más arriba. Abandonemos las prevenciones con respecto al oro que se constituye en problema precisamente porque no atinamos a encararlo con sencillez. ¿Ha necesitado el país montones de metálico, aun a título de depósito, para organizar su eficiencia económica hasta alcanzar el vigor que nadie le discute en nuestros días? Abramos el libro de la historia; la respuesta se destaca con elocuencia, y nos dice que el motor monetario no ha sido el precioso metal, sino más bien esos cuadritos de papel en cuyo emblema se desprende la garantía moral de la República Argentina; garantía que no estaba representada hace cuarenta años por los 317 millones de pesos oro, sinó que radicaba en la medida real de la producción del país. Y eso que en aquella fecha no se conocía la expansión que, indudablemente, han aquirido de veinte años a esta parte la agricultura, la ganadería y las industrias fabriles.

—Volviendo a la materia de la encuesta, preguntamos a nuestro informante: ¿Podría usted darnos una cifra aproximada de la suma que deberá movilizar el Banco de la Nación para atender las necesidades del "warrant" ganadero?

—Más o menos, entre cincuenta y sesenta millones de pesos.

—¿Le atribuye usted a la operación un carácter permanente, o simplepente periódico?

—Me inclino por los préstamos periódicos, aunque no haría hincapié en que fueran definitivos.

Refiriéndome a la amortización, estoy de acuerdo con la propuesta de ese diario, es decir, que se amortice trimestralmente, desde el primer trimestre para los invernadores y con alguna comodidad en el tiempo — que podría ser de seis meses hasta el primer año — para los criadores.

Hacemos constar, de paso, que la opinión del señor Anasagati sobre la influencia del papel moneda coincide con la del célebre economista italiano profesor Lorini que vino especialmente a este país para estudiar el génesis, desarrollo y efectos de las emisiones fiduciarias que inundaron la República antes de la reorganización constitucional. Se recordará que el profesor citado tuvo palabras de elogio para el papel moneda, señalándolo como el factor principal de nuestra evolución financiero económica.

—¿Bastaría el apoyo de los establecimientos oficiales para cubrir las necesidades de la ganadería?

—Me expido por la afirmativa; no son tan grandes esas necesidades como para recabar el concurso de los bancos particulares. Creo, sí, se notarán resultados palpables del lado de los consignatarios que trabajan actualmente con la institución del préstamo. Se sobreentiende que la garantía prendaria constituida o a constituirse en favor del Banco de la Nación, diminuirá la garantía que existe hoy para las transacciones privadas. Pero, como le decía, esta cuestión del fomento de la ganadería debe ser encarada desde el punto de vista del interés general, al que debe sacrificarse el interés particular.

—¿Y acerca de la medida que correspondería fijar como garantía prendaria?

—Haciendo un cálculo "grosso-modo" pongamos cien pesos por cada animal grande, sobre el cual el banco puede anticipar el equivalente al 50 por ciento como mínimum.

—Como se ha hablado de la conveniencia que habría en radicar las operaciones en bancos ganadero, identificado con el Banco Agrícola ¿cree usted ventajoso este género de especialización bancaria?

—Mi práctica de hombre de negocios me sugiere que basta y sobra con el Banco de la Nación; por lo demás así lo viene demostrando desde hace veinte y tantos años en las distintas ocasiones en que el país pasó por apuros.

Con la opnión del señor Juan Anasagasti se revela una nueva orientación, susceptible de ulteriores observaciones y estudios, cual es la importancia que le asigna a la circulación de papel, como asimismo las escasas prevenciones que le merecen el sistema de abarrotar el oro, o sea nada menos que el eje de la ley Terry, de conversión de nuestra moneda, que está en pleno vigor en la actualidad. Esto indica que la importancia del fomento ganadero no se circunscribe a los límites de suyo considerables del negocio ganadero propiamente dicho, sino que abarca el estudio de nuestro sistema monetario.

Vamos dejando constancia entre tanto, de la unanimidad con que se producen los juicios respecto a la bondad del "warrant" y también a su oportunidad.

En la Escuela de Mecánicos

LA FIESTA DE AYER

Con motivo del acto de la jura de la bandera realizado ayer por los alumnos de la escuela de mecánicos, había sido organizada para la tarde una fiesta de carácter social que se llevó a cabo en medio del más franco entusiasmo.

Desde las tres de la tarde numerosas familias invitadas se congregaron en el local de la escuela en cuyo hall central habíase ubicado una orquesta cuyo programa musical fué complementado por el de la banda del depósito de marinería instalada también en el mismo.

A las 5 introdújose al baile un breve paréntesis al ser ofrecida a la concurrencia una taza de chocolate. Luego reanudóse aquel con toda animación, hasta las 9 en que fué servido un lunch, marcando un nuevo lapso de reposo.

La fiesta se prolongó en todo su brillo hasta muy cerca de media noche dejando ella en el ánimo de los asistentes el más grato recuerdo.

Felicitamos por nuestra parte, a la comisión organizadora, por el gran éxito en esta fiesta.

FESTEJOS PATRIOS

ASOCIACION FILANTROPICA EL NIÑO Y LA ESCUELA

Esta asociación, cooperadora de la escuela 7.a, Consejo Escolar 13 que dirige la señorita Gerarda Scolamieri ha organizado con motivo de las fiestas patrias una distribución de ropas y calzados a los niños pobres que concurren a la misma.

El reparto se llevará a efecto en el local de la escuela, calle Sud América 1691.

LA COSECHA DE ARVEJAS

Sus perspectivas en Corrientes

En Corrientes, la producción agrícola ofrece perspectivas realmente halagueñas. Los agricultores han sabido dedicar a este capítulo de la actividad nacional toda la importancia debida. Y oportunamente sembrar aquellos artículos que, como la arveja, están llamados a tener una fuerte demanda.

Los arvejales, presentanse, pues, en magníficas condiciones, habiendo una área de más de quinientas hectáreas, que promete dar un magnífico rendimiento.

Como se sabe, el año anterior, a causa de las inclemencias de la sequía, que malogró en un porcentaje elevadísimo la producción agrícola, este artículo alcanzó precios sumamente altos, haciéndose sentir su escasez.

Es de esperarse, pues, que en esta cosecha los agricultores de la zona correntina, donde se ha realizado oportunamente las siembras de arveja, puedan indemnizarse del quebranto sufrido en 1916, con lo cual mejorarán notablemente las condiciones generales de la economía de la provincia que atraviesa por una situación aflictiva.

VISITAS UNIVERSITARIAS INTERNACIONALES

Partida de argentinos al Brasil

A principios del mes entrante se llevará a cabo la anunciada visita de estudiantes de medicina argentinos, a la Facultad de Medicina de Río de Janeiro.

Irá este núcleo de estudiantes presidido por los doctores Aráoz Alfaro y Speroni, quienes han sido invitados especialmente por las autoridades universitarias de la hermana república para dar una serie de conferencias en dicha facultad.

Los viajeros llevarán la placa que se colocará en la tumba del Dr. Osvaldo Cruz como un homenaje del profesorado médico argentino.

Esta visita, cuyas íntimas proyecciones está por demás hacer resaltar, servirá para estrechar más los lazos fraternales que unen a los universitarios de Río de Janeiro y Buenos Aires.

Reparto de víveres

El mejor de los éxitos ha coronado las gestiones que venía realizando el secretario de obras públicas de la municipalidad, ingeniero Quartino, para obtener que el comercio importador de esta plaza concurriera con su esfuerzo a magnificar la donación de víveres y ropas que se realizará en todas las ferias francas el 25 por la mañana.

La municipalidad ha recibido numerosas e importantes donaciones, particularmente de alimentos y ropas de abrigo, que en cada caso fueron agradecidas por nota que remitió la secretaría de obras públicas.

Los vales para optar a la donación de los víveres, ropas y otros objetos que se donarán a los pobres, están ya impresas. El ingeniero Quartino dispondrá esta tarde la forma y lugar en que dichos vales se distribuirán; y para ello recordarán nuestros lectores, existe el propósito de que ese reparto se lleve a cabo con todo cuidado, haciendo intervenir a los alcaldes y jueces de paz de las distintas parroquias.

En cuanto respecta a otras donaciones que el ing. Quartino tramitaba esta mañana, sabemos que se resolverán favorablemente para la intendencia, con lo que se aumentará el ya considerable stock de artículos a distribuirse.

EN EL COLEGIO NICOLAS AVELLANEDA

Incorrecta actitud de un funcionario

Un núcleo de alumnos del colegio Carlos Pellegrini, dependiente como se sabe de la Facultad de Ciencias Económicas se dirigió esta mañana al colegio dependiente del ministerio de Instrucción Pública, Nicolás Avellaneda, a fin de solicitar del rector que se hiciera extensivo a los alumnos de este último centro el feriado que existe para los primeros durante toda la semana actual.

En el Nicolás Avellaneda fueron recibidos en forma poco culta por el jefe de celadores del establecimiento, que los invitó, perentoriamente, a desistir de su propósito. Como los alumnos presentaran algunos reparos en obedecer la orden, el aludido funcionario comenzó a descargar bastonazos sobre el grupo, hiriendo con lesiones de bastante importancia a tres de los alumnos mencionados.

Una comisión de éstos nos visitó esta mañana para dejar constancia del hecho y protestar contra la violenta actitud asumida en el incidente por el jefe de celadores del colegio Nicolás Avellaneda.

En Correos y Telégrafos

LA CORRESPONDENCIA DEL SOLDADO

El Poder Ejecutivo con fecha 23 de abril último resolvió asignar a los jefes de unidades militares una habilitación de timbres oficiales de los singularizados con las iniciales "M. G." con destino al franqueo de la correspondencia de los soldados del Ejército Nacional.

Reglamentando ese decreto, el ministerio de guerra, previo acuerdo con la repartición de correos y telégrafos ha dispuesto que se entreguen sin cargo al detall de las unidades. (Compañía, escuadrón, batería), sobres especiales para que sean facilitados al personal de tropa que los solicite, a razón de uno mensual por individuo, a objeto de que puedan ser utilizados en la correspondencia que dirijan a sus familias.

Esos sobres serán tamaño esquela y ostentarán las palabras "Correspondencia del soldado" en la parte superior y Ejército Nacional, en la inferior izquierda.

Deben circular como cartas simples y para ello es menester que previamente los soldados las devuelvan a la mayoría para colocarles las estampillas (M. G.) y sellarlos con el sello de la unidad. Sin estos dos requisitos las oficinas de la administración de Correos y Telégrafos no deben darle curso y por consecuencia no debe aceptarse.

EXONERACION DE DERECHOS A 60 PAQUETES CERTIFICADOS

Habiéndose presentado al ministerio de hacienda los señores Linage, Fernández y Cía., pidiendo exoneración de los derechos de almacenaje correspondientes a 60 paquetes impresos certificados recabados por la dirección general de Correos y Telégrafos y considerando dicho departamento que la casa recurrente solicitó con mucha anterioridad a la llegada de los referidos 60 paquetes, su devolución al país de procedencia, a lo que se accedió; que sin tener en cuenta esta circunstancia se giraron a la aduana contra la voluntad expresa de los consignatarios, y no sería equitativo entonces exigirles el pago de un servicio que lejos de solicitar han tratado de evitarlo con tiempo; que de procederse a la devolución pedida y acordada, los paquetes no adeudarían almacenaje ni eslingaje.

Por estos fundamentos, ha resuelto:

Exonerar del pago de servicios a los 60 paquetes certificados que deben reexpedirse al exterior por haberlo así requerido sus consignatarios y previa comunicación a las recurrentes hacer conocer esta resolución a la dirección general de correos y telégros para su cumplimiento y efectos correspondiente...

COMUNICACION TELEGRAFICAS

Las líneas internas y conexiones internacionales del telégrafo de la nación funcionan con regularidad.

Ascensos en la armada británica

Justo premio a meritísimos servicios significa para cada uno de los beneficiados, almirante Sturdee y vicealmirante de Robeck, el logro de estos grados en la armada británica, respectivamente.

De ambas personalidades, la de Sturdee, el vencedor en la batalla naval de las Malvinas es la más popularizada. Su hazaña fué una verdadera vindicación del prestigio de la

Almirante de Robeck, ex jefe de la escuadra británica de operaciones en los Dardanelos.

marina británica, menoscabada por el contraste del Pacífico; y aseguró a Inglaterra el predominio en todos los mares.

Almirante Sturdee, vencedor en las islas Malvinas

Sir Frederick Chas. Doveton Bart Sturdee entró en la marina en 1871, y en 1909 mandaba la escuadra territorial (Home Fleet) con grado de contraalmirante. Después de su triunfo sobre von Spec, en que mandaba con grado de vicealmirante, fué hecho baronet el 1.o de enero de 1916.

El contraalmirante J. M. de Robeck sucedió al vicealmirante Carden en el comando de la escuadra de operaciones en los Dardanelos, el 16 de marzo de 1915; y organizó un violento asalto, con la mira aparente de forzar el tránsito por el estrecho.

Conocidos son los resultados poco satisfactorios de esa campaña; pero en ellos no incumbía ninguna responsabilidad directa al jefe de la flota; siendo por el contrario, altamente encomiada su conducta, que facilitó el desembarco de las fuerzas inglesas, y despejó la línea de fuertes turcos volados, en ataques sucesivos, por los proyectiles de la escuadra franco-británica.

De Robeck, al ser ascendido a vicealmirante, hállase, quizás, en vísperas de asumir un rol más activo en la actual campaña marítima de la Entente.

HISTORIA Y NUMISMATICA

La reunión de ayer

Conforme lo anunciáramos oportunamente, se efectuó ayer la reunión de la junta de Historia y Numismática, concurriendo a ella la totalidad de sus miembros.

Se procedió en primer término a la recepción del nuevo académico Dr. Rivarola, quien leyó un importante trabajo sobre "La historia ante la política y la filosofía", previo el discurso de presentación que pronunciara el doctor Dellepiani.

Después habló el doctor Clemente L. Fregeiro, quien hizo un estudio crítico de la correspondencia de M. Herrera y Obes.

La reunión se prolongó por un largo espacio de tiempo siendo muy aplaudido los oradores.

NOTAS POLICIALES

TIROTEO EN LA VIA PUBLICA

Ladrón que resiste a la autoridad

En jurisdicción de la comisaría 24a. se produjo esta mañana un tiroteo en la vía pública que alarmó justamente al vecindario de la zona que atiende aquella dependencia.

Serían aproximadamente las 8.30 cuando se sintieron tres detonaciones de arma de fuego que partían de la intersección de las calles Aristóbulo del Valle y Paulet.

Un grupo numeroso de curiosos, formado en su gran mayoría por gente humilde, se formó en ese paraje y una escena emocionante se presentó a la vista de los improvisados espectadores, cuyo número crecía por momentos.

Se trata de un agente del personal de citada sección policial que luchaba desesperadamente por vencer la resistencia que ofrecía un ladrón conocido; Pascual Casanello era el nombre del susodicho sujeto y Patricio Morel Gutiérrez el del representante de la autoridad.

De las averiguaciones practicadas más tarde se desprende que el agente Morel Gutiérrez intimó orden de arresto a Casanello, cuya actitud y presencia en ese paraje, se le hizo sospechosa, y aquél por toda respuesta le efectuó tres disparos de revólver.

Casanello se encuentra detenido y ha sido puesto a disposición del juez de instrucción en turno.

EN UN ALMACEN

Obrero maltratado

En el interior del comercio de almacén establecido en la Avenida La Plata 2299, se produjo esta madrugada un incidente entre obreros, del cual resultó víctima José Faudiño.

Los promotores del hecho fueron Gumersindo Iglesias, Daniel Amigo y Andrés Crozón, quienes trabajan en una fábrica de cerveza establecida en las proximidades del comercio precitado; ambos se hallan a punto de perder su ocupación y acusan como culpable de su mala suerte a Faudiño, capataz del establecimiento.

Anoche sé encontraron los cuatro obreros en cuestión en el almacén de referencia. Recriminado duramente por sus compañeros, Faudiño trató de desvirtuar la imputación de que era objeto, produciéndose con ese motivo una violenta disputa. Las explicaciones dadas por Faudiño no satisfacieron a sus camaradas, lo que dió margen a una riña, en la que aquél sacó la peor parte, pues recibió una serie de golpes de puño y puntapiés que le produjeron diversas lesiones en el cuerpo.

Puso fin a la riña un agente de la sección 36a. que redujo a prisión a Iglesias, Amigo y Crozón; en cuanto a Faudiño, como se quejara de fuertes dolores internos, fué remitido a la estación sanitaria de Nueva Pompeya.

GRAVE ACCIDENTE DE TRAFICO

Travesura de un niño

En la calle San Luis a la altura de Eduador se produjo esta mañana un grave accidente de tráfico del cual resultó víctima el niño de 11 años Perfecto Salgado.

El menor expresado viajaba en el pescante del carro de limpieza pública que dirigía Enrique Morandet, cuando sin què el conductor del vehículo lo advirtiera, se arrojó de improviso al pavimento.

Fué tan mala la suerte del travieso Salgado, que al caer al pavimento una de las ruedas del carro le pasó por encima, fracturándole la pierna izquierda, lo que determinó su traslado al hospital de Clínicas, donde quedó en asistencia.

El conductor Morandet se encuentra detenido preventivamente en la sección 9a. que intervino en el hecho.

LAS SIRVIENTAS LADRONAS

Substracción de alhajas

En la comisaría 28a. denunció hoy Francisco Santoianni, domiciliado en Solís 1637, la substracción de alhajas de su pertenencia por valor de 1750 pesos.

El damnificado acusa como autora del delito a una sirviente de nombre María N. que fugó y cuya detención procura la dependencia arriba citada.

Se ha dado intervención en el hecho al juez de instrucción en turno doctor Llavallol.

Muerte repentina

En la casa Necochea 1118, falleció esta madrugada repentinamente víctima de un síncope cardíaco el súbdito inglés Frank Jhones, cuyo cadáver ha sido remitido a la Morgue por carecer de familia.

Unión Cívica Radical

COMITE UNIVERSITARIO RADICAL

Sección derecho

Este comité ha sido citado para la asamblea extraordinaria que tendrá lugar hoy a las 9 p. m. en el local Cerrito 1225, para tratar la siguiente orden del día:

Aprobar el proyecto de estatutos presentados por la comisión directiva; fijar la fecha para la renovación de la comisión directiva y asuntos varios.

CLUB RADICAL "SARMIENTO"

Este club ha resuelto realizar una conferencia patriótica el miércoles 23 del corriente, a las 8.30 p. m. en el local del mismo Rioja 264, en homenaje al 107.o aniversario de la Revolución de Mayo. Harán uso de la palabra el señor Francisco A. Furano y el doctor Santiago Bellingeri.

La Argentina
Avda. de Mayo 1001
esq. B. de Irigoyen
A. De Micheli y Cía.

SOBRETODO cruzado con pliegues y presillas en la espalda, confeccionado esmeradamente en casimir gris liso y azul marino. De pesos 65 a . . . . . $ 52.50

SOBRETODO derecho, muy entallado, modelo de última moda, confeccionado en casimir fantasía de gran novedad, forros de seda pura, a pesos 64.50

SOBRETODO Ranglan, de gran vuelo, confeccionado en casimir colores lisos, gris, negro y azul marino. De $ 69.50 a . . $ 49.50

CREDITOS Acordamos créditos en mercaderías pagables en 10 meses sin cobrar intereses y sin recargar los precios — SOLICITEN CONDICIONES.

PIDAN
COGNAC BERGER
ES DE LOS MEJORES

LA GUERRA MUNDIAL

SITUACION MILITAR

MAGNITUD DEL ESFUERZO ALEMAN EN LA RESISTENCIA OCCIDENTAL. — EFECTO DISTRIBUTIVO DE LA OFENSIVA FRANCO-INGLESA. — POR QUE DEBE DE PENSAR EN UNA NUEVA RETIRADA HINDENBURG — LA CAMPAÑA DE LOS BALCANES. — SUS POSITIVAS FINALIDADES. — LOS PELIGROS DE BOEREVICH Y FALKENHAYN ANTE EL AVANCE ITALIANO. — SUS FUERZAS Y SUS BAJAS.

El frente occidental continúa presentando el mismo espectáculo de infructuosa y pertinaz resistencia a la combinación de presiones que sobre su línea de propugnación ejercitan franceses y británicos.

Presentándose con caracteres de impulsividad incontenible el avance inglés hacia Vitry y Marquion, los soldados del príncipe de Baviera no han conseguido salvar la incolumidad de la línea Hindenburg, definitivamente interceptada por sus agresores que, rebasando Bullecourt, pronto serán dueños de Queant y Cagnicourt. Al mismo tiempo, los franceses se afirman en sus posiciones sobre Chemin-des-Dames, en forma tal que los contrataques germanos quedan desbaratados, y en algunos casos apenas se diseñan, deshechos por la artillería francesa.

El contragolpe de la artillería alemana se dilató extraordinariamente, llegando hasta los alrededores de Nancy. Pero esta continuidad de la acción de las baterías alemanas no puede alterar la faz que presentan ahí los acontecimientos bélicos, de día en día más inclinados a distribuir la campaña en dos grandes grupos, cuyo linde sería el sector de Reims. La gran lucha desde Reims hacia el norte presenta caracteres distintos de la campaña en los sectores del este.

La combinación lleva a los franceses, por obra de la configuración de la línea alemana, a atacar con rumbo norte, mientras los ingleses embisten hacia el este. De ese modo la presión británica es sobre su frente, y la francesa sobre el flanco de la zona comprometida en la ofensiva.

En esta forma, si el kronprinz cediera, el declive natural de sus fuerzas las llevaría a recostarse sobre las del príncipe de Baviera, quedando desconectada la acción de los cuerpos septentrionales y orientales de la línea alemana. Para evitar este recargo, que no por ser hipotético ha de pasar desapercibido a la supervigilancia del generalísimo Hindenburg, éste debe contemplar desde ahora la conveniencia de una segunda retirada en masa, con justificación análoga a la que cohonestó la del Ancre-Somme. Y, en efecto, las noticias procedentes de incursiones realizadas por aviadores aliados a retaguardia de la línea Hindenburg acusan indicios de estarse preparando un nuevo retroceso de las fuerzas que defienden los caminos de Donai-Cambrai-Saint Quentin-Laon.

Respecto de la ofensiva que Sarrail está desarrollando en los Balcanes, con ventajosos aspectos para sus armas, las opiniones están divididas. Nosotros hemos expuesto ya la nuestra, considerando que después de la toma de Monastir, si bien circunstancias eventuales amenguaron la actividad de los agresores aliados, la campaña no podía permanecer indefinidamente paralizada, por no haber realizado su objetivo estratégico. Si se estima que ella no tenía más objeto que cortar las comunicaciones entre Alemania y Turquía, liberando parte de Serbia, puede considerarse superflua toda penetración en el país detentado ya que la línea de comunicación Berlín-Constantinopla pasa ahora por Bucarest. Pero es que no es ese sólo el objeto de las operaciones macedónicas. Desde luego, el nervio de ellas es el ejército serbio, para el cual la reconquista de Nish es en sí misma una finalidad. La cooperación italiana está motivada por la posesión de Albania, permanentemente amenazada por los centrales mientras éstos puedan operar libremente por el norte. La liberación de Monastir tampoco ha sido completada, puesto que las alturas del Cerna continúan en poder de los teuto-búlgaros, y que la actual capital serbia se halla bajo el fuego de sus cañones.

Además, la presencia de fuerzas germanas en las regiones del Presba y el Ochrida es una amenaza pendiente sobre Koritza, centro de un nuevo orden de cosas político, según deja entender el anuncio de la creación de la república de su nombre.

Si como corolario de esa campaña, una cantidad de fuerzas germánicas resulta retenida en Macedonia, imposibilitándose su concurso en el frente occidental, esa ventaja para los aliados es accesoria, y no podría ser razón suficiente de una ofensiva que aparece bien meditada. Se trata, como decíamos en días pasados, de empujar a los adversarios de la Entente hacia la frontera de Bulgaria, como anticipo a la acción total convergente del frente aliado único. Así, cuando se produzca el ataque ruso, imprescindible en época más o menos próxima, la alianza teuto-búlgara tendrá amenazado y trabajado uno de sus flancos, lo que debilitará su poder contraofensivo en el extremo más peligroso de la línea rusa.

No es, pues, la campaña macedónica en la actualidad un amago sobre Constantinopla. Es una maniobra de fines propios; una campaña de previsión, para la que, dígase lo que se quiera se bastan los trescientos y pico millares de hombres de que dispone el generalísimo francés en Oriente.

En cuanto a la campaña del Isonzo, delineada ya su tendencia y progresión, y conocido el carácter de la audaz y admirable maniobra cadorniana, sólo resta seguir paso a paso el proceso de su objetivación. Según las últimas informaciones, el comando austriaco dista mucho de encontrarse seguro, y da a la situación todo el alcance que, por la importancia de las ventajas ganadas por los italianos, va teniendo. La pérdida sucesiva de las posiciones a oriente del Isonzo amenaza esterilizar la dilatada obra de defensa que cubre los antepuestos de la región triestina. De ahí que Boroevich no cese de pedir refuerzos; de suerte que se está produciendo una repetición del caso del año anterior, cuando Austria no vaciló en desguarnecer su frente de Levante, dejando ante los rusos, en vez de un muro, un tabique, derribado por la catapulta de Brusiloff. Se dice que, en completo, el general austriaco dispone de cinco cuerpos de ejército, una brigada volante y tres divisiones de reserva. Por supuesto, ese monto es sólo el que cubre las línea de Tolmino.

Noticias de Suiza indican que hay una suma de bajas equivalente al efectivo de tres divisiones, en las fuerzas austriacas desalojadas.

El problema que tiene planteado ante sí Falkenhayn no puede, por tanto, ser más pavoroso.

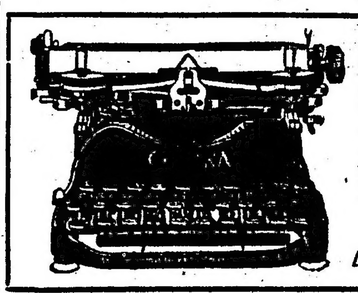

La CORONA es la máquina de escribir preferida por las tropas en el campo de batalla. Hay millares de CORONAS usadas por las tropas. Tanto los partes como las cartas a la novia, se escriben en la CORONA. Precio, $ 150 c|legal nueva; $ 90 c|legal de ocasión.

Pida un prospecto gratis de los Agentes Exclusivos en la Argentina.

Cía. LA CAMONA

MAIPÚ 43 — BUENOS AIRES

Frente occidental

Intensos cañoneos en la región de Chemin-des-Dames. — Combates al sudeste de Epehy. — Actividad de la lucha en Arras. — Combate naval. — Tres grandes vapores suecos a pique. — La nota de Francia al gobierno español.

PARIS, mayo 21. — El ministerio de guerra publicó el siguiente comunicado oficial:

En la región de Chemin-des-Dames, el fuego de la artillería enemiga, que había sido violentísimo desde la media noche de anteayer, aumentó durante la mañana en la zona comprendida desde el oeste de Heurtebise hasta la región al norte de Nancy.

Los alemanes dirigieron contra nosotros un tremendo fuego con granadas de gran calibre y proyectiles de gases asfixiantes; pero gracias a nuestra poderosa contrapreparación, el ataque general que intentaban fué abortado.

En la mayor parte del frente amenazado por las masas alemanas que se disponían para el ataque, les impedimos salir de sus trincheras. En algunos puntos en que se aproximaron a nuestras líneas tuvieron lugar violentos combates que terminaron en nuestro favor.

El enemigo sufrió graves pérdidas, tanto por nuestras cortinas de fuego como por nuestros contraataques, y sólo consiguió sentar pie en nuestros elementos avanzados de trinchera al nordeste de Cerny y en un frente de 200 metros.

Rechazamos fácilmente una tentativa del enemigo en la saliente de Labotelle.

En el curso de una pequeña acción tomamos algunos elementos de trinchera al noroeste del molino de Laffaux.

Dos golpes de mano intentados por el enemigo en la Champaña y en la región norte de Mesnil-Hurlus fracasaron.

En todos los demás puntos mantuvimos nuestras posiciones.

En el resto del frente hubo actividad intermitente de artillería.

LONDRES, mayo 21. — El gobierno dió a la publicidad el siguiente parte oficial, transmitido por el estado mayor:

Durante la noche de anteayer el enemigo realizó un ataque al sudeste de Epehy, que fué rechazado por el fuego de nuestra artillería.

Hicimos algunos prisioneros, como resultado de una incursión de nuestras patrullas exploradoras en las cercanías de Fauquissart.

En un frente de una milla, entre Fontaine-les-Croiselles y Bullecourt, realizamos un ataque esta mañana temprano, estableciéndonos en una sección más allá de la línea Hindenburg. El enemigo dirigió varias tentativas de ataque para desalojarnos, sin conseguir éxito.

Durante todo el día del 19 hubo furiosos ataques en las cercanías del terreno que ocupamos. Infligimos al enemigo grandes bajas e hicimos numerosos prisioneros.

La lucha continúa en nuestro favor en las cercanías de Oppy.

Al sudoeste de Wytschaete rechazamos incursiones de destacamentos enemigos.

Al sur de Armentieres realizamos con éxito un "raid".

Derribamos tres aeroplanos alemanes y obligamos a descender a otros cinco. Destruímos un globo cautivo de observación. Cuatro de nuestras máquinas han desaparecido.

NUEVA YORK, mayo 21. — De Berlín transmiten el siguiente comunicado oficial que publicó el estado mayor alemán.

Los ataques llevados por las tropas británicas al sur del Scarpe han sido rechazados con fuertes pérdidas para las tropas atacantes.

Los ataques llevados por fuerzas francesas a las posiciones alemanas de Laffaux no han tenido resultado.

En las cercanías de Arras la actividad de la lucha aumentó.

En los alrededores de Monchy, los británicos atacaron violentamente durante la tarde, siendo completamente rechazados.

Durante la noche de ayer aumentó extraordinariamente la actividad de la artillería entre Archeville y Queant.

Al romper el día comenzó un furioso fuego graneado, al que siguieron ataques ingleses al sur del Scarpe.

En el frente de los ejércitos del kronprinz la situación no ha cambiado.

En el Aisne, no ha habido cambio esencial en la violencia del fuego de la artillería.

En el oeste de la Champaña el duelo de artillería ha aumentado en intensidad.

Una posición que capturamos en las cercanías de Braye, la mantuvimos contra un fuerte ataque francés.

El enemigo perdió ayer ocho aeroplanos, como consecuencia de un combate aéreo.

PARIS, mayo 21. — El ministerio de marina ha dado a conocer ayer que el vapor Colbert, que se encontraba al servicio del gobierno, fué torpedeado en el Mediterráneo el día 30 de abril.

El Colbert llevaba a bordo cierto número de pasajeros militares, de los que perecieron 51 al producirse el torpedeamiento. Una de las víctimas fué el teniente de navío Commelin, comandante del vapor, quien había sido nombrado caballero de la Legión de honor el 30 de abril de 1916 con motivo de la forma en que defendió el buque que mandaba al ser atacado por un submarino.

MADRID, mayo 21. — Telegrafían de Alicante que frente a la costa de aquella provincia ha sido torpedeado el bergantín francés "St. Michel", cargado de lingotes de acero para Marsella.

Se salvó la tripulación.

ESTOCOLMO, mayo 21. — Tres grandes vapores suecos: el "Vesterland", el "Vilking" y el "Aspen", que se encontraban en viaje hacia estas costas, procedentes de Inglaterra, han sido torpedeados en el mar del Norte.

Los buques hundidos conducían cargamentos de granos por valor de varios millones de "kroners".

Dos tripulantes del "Vesterland" y ocho del "Viking" resultaron muertos.

CRISTIANIA, mayo 21. — La legación noruega en Berlín informa que los buques noruegos "Lady Najaden", "Csundt" y "Garant" han sido torpedeados, pereciendo todos sus tripulantes.

MADRID, mayo 21. — Telegrafían de Alicante que frente al cabo de Pola, cerca del islote de Nueva Tabarca, un submarino atacó anteanoche a un convoy compuesto de cinco vapores.

Uno de ellos fué hundido y el resto desapareció.

MADRID, mayo 21. — El diario "El Debate" publica una noticia referente a la nota enviada por Francia al gobierno español participándole que vigilará las aguas jurisdiccionales de la península para impedir que los submarinos alemanes continúen operando en sus cercanías.

Dice ese diario que la nota de Francia es muy grave y que está apoyada por otra nota enviada por el gobierno británico referente al mismo asunto.

Es muy comentada la información de "El Debate".

En América

La producción de aeroplanos en Norte América. — La nueva investidura presidencial en Cuba. — Próxima ampliación del ministerio de los E. Unidos. — Escuadra yanki al Brasil. — El Paraná y la acción de los torpederos franceses. — La conferencia de Buenos Aires.

NUEVA YORK, mayo 1. — Según informes dados hoy a la publicidad, el cuerpo de servicios aeronáuticos de los Estados Unidos ha anunciado que garantiza la producción de 3500 aeroplanos dentro del plazo de un año, del tipo de combate y de entrenamiento.

Al propio tiempo el citado organismo anuncia la creación de varias escuelas de aviación con objeto de iniciar el entrenamiento de pilotos en gran escala, para enviarlos a Europa.

LA HABANA, mayo 21. — El señor Menocal, presidente de la república, prestó hoy juramento por el segundo período presidencial en presencia de los ministros, presidentes de los tribunales, cuerpo diplomático, senadores y diputados.

Muchos prestigiosos miembros del partido liberal se hallaban presentes, reinando en toda la concurrencia el mayor espíritu de cordialidad.

El señor Menocal apareció en el balcón de la casa de gobierno, siendo aclamado por una gran muchedumbre.

Los fuertes del puerto saludaron al presidente con salvas de artillería.

WASHINGTON, mayo 21. — Según informes suministrados por personas vinculadas a los círculos oficiales, el presidente Wilson se propone ampliar en breve su gabinete con la creación de tres nuevas carteras, que corresponderán a los tres departamentos siguientes: administración de alimentos, dirección de municiones y dirección de transportes.

Para el cargo de director de alimentos se anuncia, como seguro el nombramiento de Mr. Herbert Hoover y para los otros dos se citan los nombres de varias personalidades que han ofrecido sus servicios desinteresados al presidente.

RIO DE JANEIRO, mayo 21. — Se anuncia la llegada de una escuadra norteamericana.

El gobierno permitirá que los buques norteamericanos establezcan bases navales en puertos brasileños.

El ministro de marina, entrevistado, declaró que la escuadra norteamericana, encargada de vigilar el océano Atlántico está compuesta de cinco o seis buques.

La jurisdicción brasileña será mantenida. Los buques, agregó, necesitan bases para recibir carbón y víveres.

Preguntado si quedaremos sujetos a un golpe de la escuadra alemana, el ministro contestó:

Eso quedará a cargo de los norteamericanos.

Siendo necesario, seguiremos la política de los norteamericanos, pero le es imposible venir, pues la escuadra norteamericana tiene buques rapidísimos, de poco calado para cargar submarinos.

RIO DE JANEIRO, mayo 21. — Se dice que la Argentina postergará su proyecto de conferencia de los neutrales para evitar la declaración del Brasil de que no participará de esa conferencia.

RIO DE JANEIRO, mayo 21. — Los diarios dicen que el ministro de Holanda prepara un informe tratando de demostrar que el vapor Paraná fué torpedeado por torpederos franceses para hacer cortar las relaciones entre el Brasil y Alemania.

Se dice que el ministro de Chile apoya al ministro de Holanda; este último tiene a su cargo los intereses de Alemania.

Frente oriental

Ataques alemanes en la región de Mitau — Ataque turco en Bitelis — Bombardeos búlgaros en el valle de Ortuz — Ataque aéreo a la estación rumana de Adjud — Combates de artillería en dirección a Vardar — Grecia y la Entente — Las medidas de guerra en China.

PETROGRADO, mayo 21. — El ministerio de guerra dió a la publicidad el siguiente boletín oficial:

Cerca de Mitau, al este de Kalncem, nuestra artillería rechazó unos destacamentos enemigos que intentaron atacar nuestras posiciones.

En otros sectores hubo recíproco fuego de artillería.

En Rumania rechazamos una tentativa de ataque contra nuestras trincheras en la región al este de Koverka, en dirección al Bystrica.

Un aeroplano ruso, después de un combate con un Albatros alemán, cayó al oeste del Dwina. La máquina se incendió y los dos tripulantes murieron.

En el Cáucaso rechazamos un ataque combinado de los turcos y los kurdos contra nuestros puestos avanzados al norte de Itlis.

NUEVA YORK, mayo 21. — Se recibe de Berlín un comunicado del estado mayor alemán haciendo saber que en el frente oriental no se han producido acontecimientos de importancia.

LONDRES, mayo 21. — Comunican de Jauy que el estado mayor rumano, publicó el siguiente parte oficial:

En Daftana, Slanic y en el valle de Ortuz el enemigo bombardeó repetidamente, causando la muerte a varios habitantes.

El enemigo lanzó contra Herastran proyectiles de gases asfixiantes.

Un aeroplano enemigo bombardeó al norte de Bitlis.

NUEVA YORK, mayo 21. — De Berlín trasmiten el siguiente parte oficial publicado por el estado mayor alemán:

Varios ataques enemigos contra nuestras posiciones en la altura de Kravica fueron rechazados.

ATENAS, mayo 21. — Aunque reconociendo en el presidente del nuevo gabinete, Sr. Alejandro Zaimis, energía y decidida buena fe para reanudar las cordiales relaciones que anteriormente mantuvo Grecia con los aliados, en los círculos de la "entente" no se cree que los resultados que estas gestiones puedan obtener correspondan a los esfuerzos que realiza el Sr. Zaimis.

Se cree que la situación mejorará, pero al mismo tiempo no se desconoce que los deseos del primer ministro encuentran fuerte oposición en ciertas esferas.

PEKIN, mayo 21. — El Congreso resolvió por 229 votos contra 180, no examinar las medidas que hay que adoptar en previsión de la guerra, hasta que haya renunciado el primer ministro y se haya reorganizado el gabinete.

Frente austro-italiano

Actividad austriaca en la zona de Gorizia. — Ataques rechazados. — Conquista de nuevas posiciones por los italianos. — Cañoneo en el valle Idria. — Combate aéreo sobre Feltre. — Hundimiento de un crucero austriaco en Otranto.

ROMA, mayo 21. — Se dió a la publicidad el siguiente comunicado oficial transmitido por el alto comando:

En la zona al norte de Gorizia, nuestras tropas ensancharon, en el día de anteayer la ocupación de la colina 652, en el Vodige.

Densas masas de tropas enemigas, precedidas por violentas ráfagas de artillería y por un fuego de atajo, intentaron realizar un contraataque, con el propósito de detener nuestros progresos.

Todos los ataques austriacos fueron rechazados, sufriendo cada vez el enemigo sangrientas pérdidas.

Durante la noche de ayer, habiéndose retirado su infantería, el enemigo concentró sobre las posiciones perdidas un recio fuego de artillería.

El terreno conquistado fué sólidamente mantenido por los nuestros.

Nos apoderamos de dos cañones de 105, dos morteros, 149 lanzabombas, ametralladoras y de un gran número de armas y cantidad de municiones.

En la zona al este de Gorizia, nuestros destacamentos, después de una atrevida irrupción en las líneas enemigas, regresaron trayendo prisioneros.

Durante el día 19, hicimos 272 prisioneros entre ellos 4 oficiales.

"En el resto del frente italiano, persistieron los intensos duelos de artillería.

Nuestra artillería concentró sus fuegos contra el valle del Idria, donde se habían observado movimientos de tropas enemigas.

En el frente del Trentino, mediante violentas acciones de artillería y pequeños avances de infantería, el enemigo intentó diversos ataques persiguiendo el objetivo de distraer nuestra vigilancia, siendo rechazado en todas partes.

En un combate aéreo que se realizó sobre la ciudad de Feltre, nuestros voladores derribaron un aeroplano austriaco, cuyo piloto fué encontrado muerto.

SITUACION POLITICA

LA CONDENA DE ADLER — SU DEFENSA FUE UNA EXPOSICION DE AGRAVIOS DEL PUEBLO AUSTRIACO — RESISTENCIA DE ESTE AL ABSOLUTISMO ALEMAN — GARCIA PRIETO INSTIGADO A DIMITIR — UN TRASPIE DE LA DIPLOMACIA ESPAÑOLA — LAS CUESTIONES DE IRLANDA Y DE POLONIA.

Siempre vale por una nota política el desenlace alcanzado por la tragedia de Viena. Federico Adler, el fanático patriota que hirió mortalmente al ministro Stuergkh, acaba de ser sentenciado a muerte por el tribunal que sustanció su proceso.

De nada ha servido al joven revolucionario el sacrificio de su honor y de su vida. Pudo haberlo evitado con alguna menor dósis de impaciencia. Poco después del asesinato del reaccionario ministro, moría Francisco José, y con la inauguración del gobierno de Carlos I aplacábanse los rigores del exclusivismo austriaco en la política de la monarquía dual.

Adler, hijo del famoso socialista que últimamente fué delegado de su grupo a la conferencia de Estocolmo, pero que se volvió de Berlín a Viena después de conferenciar con sus correligionarios teutones, y de fracasar en sus gestiones de combinación de un plan pacifista, con Zimmermann, era hombre de vasta ilustración, y agitador bohemio de los más exaltados. Sus escritos y traducciones llegaron a ser calificados de geniales. Fué desde mucho tiempo opuesto al partido que encabezaba Francisco Fernando, antes del sangriento episodio de Sarajevo; partido que continuó ejerciendo influencia lamentable sobre el emperador, y cuyo representante en el gobierno austriaco era el ministro Stuergkh. A la sazón, en octubre de 1916, Stuergkh resistía las exigencias de los partidos para la reunión del parlamento.

Esta característica de absolutismo hería profundamente a los elementos populares; y Adler, en un instante de exaltación, asumió el rol de vindicador, asestando a Stuergkh el golpe homicida que, en concepto del victimario, debía herir simultáneamente las entrañas del régimen opresivo y antidemocrático. No fué así, empero. Von Koesber siguió idéntica política, y sólo al advenimiento de Clam Martinez, hubo trazas de que el gobierno austriaco buscara modo de satisfacer a los vasallos de la corona dual.

Ante el tribunal que le ha juzgado, Adler hizo el proceso de la política de víctima en el poder, incluyendo en él el detalle de la suspensión de los jurados. Dice el cable que Adler atacó la censura y la coerción ejercida por las autoridades. Faltando al pueblo modo legal de hacer valer sus derechos, Alder resolvió combatir al jefe de gobierno austriaco con las propias armas por éste empleadas, ya que dicho personaje meditaba atentar contra la constitución, adaptándola a la alemana, y sometiéndose a las sugestiones de Tisza, para erradicar el sufragio y hacer del emperador un déspota autocrático.

La valentía de tales declaraciones en tan solemne momento, revela el bien forjado temple de espíritu del reo y bien merecía el alegato de enajenación mental aducido en defensa suya por el padre y por el defensor Peerner Storffer. Ello no bastó, sin embargo, para salvarle del patíbulo.

La filosofía de este asunto es que subsisten latente los rozamientos entre ambos imperios; y que Adler, alucinado o no, es el índice de la resistencia de los austriacos al señoreamiento de su patria por los tentáculos de Berlín.

Esos tentáculos han sido quebrados según las apariencias, definitivamente en Rusia. Las declaraciones hechas distributivamente por los elementos del nuevo gobierno son otras tantas ratificaciones del programa de guerra a todo trance. La prensa alemana considera el caso perdido.

Y a poco que las cosas apuren, va a tener que decir otro tanto del conflicto con España. La que favorece aún al imperio por esa parte, es la tendencia impresionista, irreflexiva de la opinión peninsular. Los españoles no disciernen el problema en sí, sino sólo en cuanto elemento de política interna. Ahora atacan a García Prieto por la índole enérgica de su protesta ante la cancillería de Berlín, con motivo del torpedeamiento del "Patricio". Acusan al jefe del gobierno de haber procedido con excesiva ligereza. Se dice que dicho buque llevaba a menudo contrabando de guerra. En tal caso, el gabinete español quedaría en la más descairada de las posturas; y anticipándose a ese fracaso, parte de la prensa exige que García Prieto dimita.

Bien mirado el episodio, el primer ministro tiene la menor dósis de responsabilidad. Obligado a fluctuar entre resoluciones extremas, en momentos en que esas medias tintas no hacen sino poner a toda luz la debilidad de España, sigue las inspiraciones de la muchedumbre, adversa a Inglaterra, y busca contemporizaciones del honor nacional con los desmanes de Alemania, seguramente contra los dictados de la propia índole. Y circunstancias tales, viene la energía fuera de punto, y el atolondramiento malogra todo artificio. Ya dijimos al iniciarse ese gobierno, que, contra todos los aplausos de los recalcitrantes, su duración sería pasajera. Si el caso del "Patricio" no lo salva, lo hundirá. Y Romanones volverá a tener la palabra.

De las dos grandes cuestiones europeas en debate: la irlandesa y la polaca, la primera tiene síntomas favorables, y la segunda, al contrario. Los nacionalistas y unionistas se inclinan a una convención, en que se zanjarían sus diferencias. Lloyd George expondría sus ideas sobre el posible acuerdo; y Smuts, o Dunraven, en la presidencia, serían factores de ecuanimidad.

En cuanto a Polonia, los polacos de las provincias austriacas se agitan y amenazan requerir por medio de la revuelta la unidad de un reino independiente con salida al mar.

En lo relativo a disquisiciones sobre la paz, nada nuevo. Los imperios están muy azotados por las ofensivas de la Entente y los desengaños de Rusia. Tienen que concretarse a la defensa bélica.

Ivoff acaba de decir que el armisticio de hecho existente en el frente es un oprobio, y que debe desaparecer en seguida. Rusia identifica su necesidad de liberación con los derechos de Serbia, Bélgica, Montenegro y Rumania.

Ante tales propósitos, ¿de qué sirve la sinfonía wagneriana sobre el motivo de la paz?

NUEVA YORK, mayo 21. — De Viena transmiten el siguiente parte oficial, publicado por el estado mayor austro-húngaro:

En los frentes del este y sudeste no hubo cambios.

En el frente italiano. En la región del Isonzo continúa la lucha. La infantería italiana hasta esta tarde desplegó escasa actividad, pero el fuego de artillería fué más violento, especialmente en la región entre Tolmino y Gorizia.

En el ala septentrional en este sector, bajo el fuego de nuestros cañones, el enemigo que continuaba sosteniéndose a la izquierda del Isonzo, cerca de Auzza, fué obligado a atravesar el río.

Después de las tres de la tarde, cerca de Vodice, la infantería enemiga reanudó violentamente su ataque y la encarnizada lucha terminó después de un combate de una hora, cuerpo a cuerpo, con la victoria de nuestras fuerzas.

Los contraataques emprendidos por el enemigo desde las alturas, fueron rechazados con pérdidas considerables.

Al este de Gorizia y a ambos lados del valle del Rossen, fracasó una tentativa de ataque de los italianos.

En la meseta del Carso, en una incursión a las trincheras enemigas uno de nuestros destacamentos trajo tres oficiales y 30 soldados prisioneros.

ROMA, mayo 21. — Se confirma que uno de los cruceros austriacos de tipo "Novara" que tomó parte en el combate naval del canal de Otranto, se hundió de popa con la cubierta en llamas.

Anuncio a los Comerciantes

WONDER-MIST

Un limpiador y pulidor líquido para usarse en las superficies de madera o metal de acabado brillante, que ha causado una revolución en todos los métodos anteriores, se le aplica con un pulverizador y se le seca con estopilla.

WONDER-MIST limpia y lustra el automóvil de Ud. sin el uso del jabón y agua y con menos trabajo y gastos. Se le usa en el hogar para limpiar y pulir muebles, pisos, mármol y linóleo, aplicaciones para las cuales WONDER-MIST es insuperable. El método de aplicación significa economía de tiempo, trabajo y gastos.

WONDER-MIST no es inflamable, ni combustible, ni venenoso, y absorbe y elimina el polvo y suciedad.

WONDER-MIST no imparte un acabado artificial a la superficie, sino que simplemente limpia y restaura el lustre original, manteniendo el barniz brillante y elástico.

En dondequiera que se ha introducido WONDER-MIST su popularidad ha sido instantánea. Los comerciantes obtienen utilidades inmediatas y su campo es ilimitado pídanse detalles hoy mismo.

THE WONDER-MIST CO. NUEVA YORK, BOSTON, CHICAGO, E. U. A.

Al escribirnos refiérase a este aviso de LA EPOCA

CRONICA SOCIAL

A mediodía se ha celebrado hoy en la basílica del Socorro la boda de la señorita Lucía Nazar Anchorena con el doctor Carlos Obligado, siendo presenciada la ceremonia por un núcleo distinguido de familias de nuestra sociedad.

El altar mayor esplendía con su ornamentación profusa de luces y flores cuando llegó el cortejo. La orquesta, instalada en el coro, hizo oir los acordes de una marcha nupcial.

La novia daba el brazo al señor Benjamín Nazar y lucía elegante traje de charmeuse blanco, con manto de corte del mismo género, prendido a los hombros.

Llevaba una corona de botones de azahar, que semejaba un fleco de gotas blancas, sujetando el velo que cubría el rostro y envolvía toda la silueta. Un opulento ramo de mano y el libro de misa completaban el tocado.

Seguía el novio con la madrina, señora Isabel Gómez de Obligado y luego el siguiente cortejo:

Mercedes Anchorena de Nazar con Rafael Obligado, María Salud Arana de Nazar Anchorena con Benjamín Nazar Anchorena, Mercedes Nazar Anchorena de Bellocq con Carlos Bellocq, Aminta Pietranera de Nazar Anchorena con Rafael Nazar Anchorena, María Cristina Nazar Anchorena de Peralta Ramos con Jacinto Peralta Ramos, Sofía Nazar Anchorena con Jorge Obligado, Mercedes Urquiza Anchorena con Martín Nazar Anchorena, María Elena Yáñiz con Pedro Nazar Anchorena, Josefina Sicardi Lezica con Rómulo Nazar Anchorena y Sara Martinto Obligado con Raúl López Martínez.

El presbítero González Díaz bendijo la unión y celebró la misa de esponsales.

Fueron padrinos el señor Benjamín Nazar y la señora de Obligado.

Después de la ceremonia, parte de la concurrencia se trasladó a casa de la novia, donde se celebró una recepción.

⊙⊙⊙

El jueves 24, de 5 a 7 de la tarde, el ministro interino de relaciones exteriores, doctor Honorio Pueyrredón y señora Julieta Meyans de Pueyrredón, recibirán en su domicilio particular a los miembros del cuerpo diplomático, con motivo del aniversario patrio.

⊙⊙⊙

Desde la ventana contigua a su aposento y que da a la plaza de Mayo, el arzobispo monseñor Espinosa presenció ayer la grandiosa manifestación de los círculos de obreros.

Como en el balcón del primer piso se hallaban el nuncio de Su Santidad y otras personalidades eclesiásticas, muy pocos miraban más arriba, al segundo piso, donde a través de los cristales podía descubrirse la silueta del prelado enfermo. Al notarlo, algunos le dirigían sus saludos, que monseñor Espinosa contestaba sonriente, dando bendiciones.

El aspecto del arzobispo acusa los progresos de la mejoría, que tiende a consolidarse.

⊙⊙⊙

Ver gozar a los niños es ciertamente un motivo de gozo para las personas mayores, sobre todo para las mamás y los papás.

Grandes y pequeños se sentirán, pues, confundidos en un verdadero torbellino de placer durante la fiesta que mañana por la tarde, se llevará a cabo en el Hippodrome de Frank Brown, a beneficio de la escuela taller de Santa Filomena.

Hemos venido anticipando los detalles que darán un atractivo excepcional a la matinée que nos ocupa: programa novedosísimo y variado, profuso reparto de bombones, sorteo de magníficos juguetes.

Imposible pedir más en una reunión de esa índole y, en tales condiciones, la de mañana hará época sin duda en los anales de nuestro mundo infantil.

Las señoritas de Idiarte Borda atenderán hasta última hora los pedidos de las pocas localidades que quedan, en su casa de la calle Callao 764, por teléfono 993 de Juncal.

Entre tanto, como un elogio anticipado de la reunión de mañana, va la lista de las personas que han retenido localidades:

Agustina Roca de Uriburu, Virginia Alzaga de Blaquier, Rosa Amelia Barrenechea de Campos Urquiza, Emilia Bustillo de Cané, Martín Nazar Anchorena Esther y Julieta Vivanco, Raúl Diehl, Alfredo Echagüe, Josefina Achával de Cantilo, María Holmberg de Fidanza, Estela García Mérou de Elizalde, Eduardito Seré, Lucía Duhalde de Duchesnois, Luisa Bernal de Villar, Jorge López Bancalari, Celina Cranwell de Coelho, Raúl Monsegur, Lolita Bracht Holmberg, Zulema Moss de Moss, Margarita G. de Bengolea, Raquel Méndes Goncalves, Germán de Elizalde, María Robertson Lavalle de Agote, Sara Montes de Oca de Cárdenas, María Erramouspe, Justo Sáenz, Sofía Pontaut de Cantilo, Rosa Clara Quesada, María Lorenza Zemavilla de Ramos Mejía, Rosa López de Basavilbaso, Celina Bernal de Seré, María Eugenia Aguirre de Ibarguren, María Carlota Peralta Alvear de Gowland, Susanita Pereda, Virginia Tomkinson de Meana, Matilde Campos de Noceti, Luis Boer, María Salomé Freire de Iriondo, Rufino de Elizalde, María Amelia Drago de Domínguez Arteaga, Martín Jacobé, Celia Gallo de Gallo, Adolfo Blaquier, Celia Goyeneche, Alejito González Garaño Chaves, Marta Lavalle Cobo de Quirno, señoritas de Idiarte Borda, Margarita Laborde de Meyer, María Rosa Murature de Murature, señoritas de Mantilla, Elena y Esther Matienzo Jovita Llobet de Echagüe, Horacito Ballvé Cañás, señoritas de Klappenbach, Genoveva M. de Molina, María Teresa Ramos Mejía de Funes Lastra, Carlos Gutiérrez, María Teresa Quirno de Lynch, Ernestina A. de Jolly, María Luisa Elía de Lamarca, María Luisa M. de Funk, Sara Cané de Drago Mitre, María Salud Arana de Nazar Anchorena, Luis Filemón Posse, Samuelito Ayarragaray, Nieves Frías de Padilla, Aurelia Elía de Casabal, María Isaura Taylor, Evangelina Obligado de Schóo, Matilde Platero de Belgrano, Dora López Agrelo, Ebe Lastra Cranwell, señoritas de Figueroa, Lucila Cano de Rosa, señoritas de Mercado, Rosario Luna, Carlos Costa Doll, María Aurelia Idiarte Borda de Goyeneche, María Emilia de la Silva, Paulina C. de Carballo, señoritas de Ferrer, Delia Gramajo de Bosch, Alicia Tomkinson de Roca, María Laura Meyrelles de Bullrich, Lucrecia M. de Bunge, Lola Campos Urquiza de Bunge, María Carmen Sala de Demaría, Lucía Láinez de Mujica Farías, señoritas de Cruz, Adela Ugarte de Aguirre, Alejandrito y Jorge Rosa, Eufemia C. de Melo, Jorge Crotto, Delia Gowland Buttner de Alvarez de Toledo señoritas de Reyes, María Magdalena Bengolea de Sánchez Elía, Mercedes Dos Obligado, etc.

⊙⊙⊙

Conforme está anunciado, mañana a las 10.30 a. m. se celebrará en la Merced el funeral que en sufragio de la señora Emma van Praet de Napp manda oficiar la Sociedad de Beneficencia de la Capital.

Al acto asistirán las damas de la nombrada institución y algunas delegaciones de sus asilados.

Terminado el servicio religioso, la concurrencia se trasladará a la Recoleta, donde se descubrirá una placa en la tumba que guarda los restos de la señora de Napp.

Ambas ceremonias revestirán sin duda imponentes contornos.

⊙⊙⊙

De la lista que ya publicamos, de invitados a la fiesta de ayer en casa del coronel Alfredo de Urquiza y señora Lucila Anchorena de Urquiza, muy pocos faltaron a la amable cita y la reunión tuvo los contornos brillantes que se habían previsto.

Sabido es que la señorial residencia de Olivos brinda marco propicio para una concurrencia tan numerosa y elegante como la de ayer. En los salones se bailó con gran entusiasmo y en las primeras horas los grupos y parejas discurrieron por el parque, bajo los auspicios de la magnífica tarde, casi primaveral.

Llamaba la atención la decoración floral de la mesa del comedor, un verdadero poema de buen gusto.

Hicieron los correspondientes honores de la fiesta la señora de Urquiza, que vestía de terciopelo violeta, busto de encaje y lama de plata con adornos de piel, collar de perlas, y su hija Mercedes, de gasa blanca con orla de piel y cinturón de tafetán celeste.

Las secundaban el coronel Urquiza, el doctor Eduardo Obejero, su señora Eloísa Urquiza y sus hijas María Eloísa, Marta y Delia; el señor José Blaquier, su señora María Urquiza y su hija Susana; y los jóvenes Urquiza Anchorena.

La fiesta se prolongó hasta pasadas las 9 de la noche, retirándose los concurrentes con las más gratas impresiones.

⊙⊙⊙

Entre los numerosos obsequios que con motivo de su casamiento han recibido el teniente don Fernando A. de Lezica y señora Raquel Keen de Lezica, figuran los siguientes:

Enrique A. Keen y señora, cheque y prendedor zafiro y brillantes; Faustino Lezica y señora, pulsera perlas; Marcelo Lezica y señora, cheque; Enrique Lezica y señora, anillo brillantes y zafiro y prendedor brillantes; señoritas de Keen, aros de perlas; marqués de Morra, portacigarros ónix y oro; José Antonio Amuchástegui y señora, anillo brillantes y zafiro; Ricardo Pérez Calvo y Juan Cruz Varela, medalla perlas y brillantes; Salvador María Correa y señora, cadena platino y perlas; Federico Gándara y señora, reloj; Matilde Amadeo Casares de Juárez Celman, frasco perfume; Miguel Pando y señora, abanico antiguo; Arturo E. Cádiz, estuche plata antiguo; Luisa Carabassa de Moreno, abanico; Alfredo Gándara y Sra., juego cepillos plata; Héctor Keen y señora, necessaire; Carola Ugarte, abanico; Mercedes L. de Christophersen, abanico; Bernardino Correa y señora, costurero; Edmundo Ortiz, cruz marfil; Cutica y Adelaida Ayerza, pieza china; Adolfo Calvo, frasco chinesco; Manuel Ugalde y señora, floreros; Josefina y Agustina Lagos, jarrón; Carmen Sastre, plato chino; Luis Moreno Carabassa, potiche; Darío Anasagasti y señora, taza china; Rodolfo Pirovano y señora, potiche; Alejandro Peña y señora, frasco porcelana inglesa; Alejandro Cabanne y señora, florero de Gallé; Carlos Blaquier y señora, taza porcelana inglesa; Ricardo Lezica Alvear y señora, taza de D'Agoty; René Hileret, floreros; Manuel A. Vetrone y señora, plato para frutas; Silvia Elena y María Elena Casares, potiche; María Ayerza de Peró, velador; Agustín Enciso y señora, taza china; Clara Sarmiento Laspiur, plato cristal; Julio Crespo, Virgen esmalte; María Carlota Marini, reloj bronce cincelado; Horacio Gándara y señora, potiche; Marie Jeanne Martínez, potiche; Domingo Lanza y señora, puff; Cora Elina Zemborain de del Carril, centro mesa; Modesuno A. Pizarro y señora, frasco cristal y oro; Torcuato Tomkinson y señora, jarrón chino; Samuel A. Dónovan y señora, saleros; Ernestina Gazcón de Carranza, potiche; Carlos E. Sastre, florero; Jorge Claypole y señora, potiche; Zelmira Rojo Jurado, jarrón; Miguel Obligado, potiche; Francisco J. Monasterio, jarrón; Amalia Zemborain, floreros; Adolfo Guerdile y señora, paneras plata y almohadón; Beba y Susana Sicardi Lezica, frasco perfume; Florencia Lagos de Zavalía, potiche; Alfredo Mihura y señora, jarrón, Hugo Varela, marco bronce; Rómulo Nazar Anchorena, mármol; Edelmira D. de D'Amico, pieza Sévres; María Esther Lawson, potiche; Jovita García Mansilla, jarrón chino; Alicia Viale, potiche japonés; Celina Pradére, bronce; señoritas de Tomkinson Casares, bombonera plata; Susana Labougle, despojador bronce cincelado; Roque Pérez y señora, mantequera porcelana; Alejandro Bustillo y señora, pastillero; Andrés Iribarne y familia, bronce; María Cristina V. D. de Zemborain, potiche; señoritas de Pérez Calvo, taza china; Celia Llambí, frasco perfume; Delia Terrero de Woodgate, adorno Sévres; Miguel Gándara, frasco perfume; Mercedes Maschwitz, adorno porcelana; Josefina Nazar, ensaladera cristal; Concepción Unzué de Casares, potiche; Delfina Míguens, jarrón; Ernestina Ortiz Basualdo de Llavallol, jarras cristal; Federico Pinedo (hijo), potiche; David A. Arias, potiche; Elena y María Jovita Gómez Pombo, bombonera; Silvia Victorica de García, potiche; Eusebio E. Jiménez bandejitas plata; Manuel A. Obarrio y señora, cubiertos para helados; Ricardo F. Lavalle y señora, juego cepillos plata; Manuel Láinez y señora, juego cepillos plata; Teodelina Alvear de Lezica cuadros; Agustina Robbio Blaquier, jarrón; jefes y oficiales del c. S, mármol artístico, etc.

⊙⊙⊙

A la gran matinée infantil de mañana seguirá otra no menos interesante pasado mañana, también con fines de beneficencia.

La matinée del miércoles será en el Splendid Theatre, y su producto se destinará a la escuela gratuita y taller de Nuestra Señora del Huerto.

Comenzará a las 4 de la tarde.

Para esa reunión se ha preparado un atrayente programa, en el que figuran, además de varios estrenos cinematográficos, otros interesantes números a cargo de las Cuatro Merry Girls, bailarinas; Bebecito, clown; Pedro Arias, tony; los Hermanos Gans, y Florencio González, ventrílocuo.

Entre los niños que concurran se rifarán numerosos juguetes. Las localidades pueden obtenerse solicitándolas por teléfono al número 330, de Juncal.

Firman las invitaciones las niñas: Sara Drago Mitre, María Rosa Murature, Lía Elena Elizalde, Virginia Fox Tomkinson, María Elpisa Leguizamón, María Josefa Padilla, María Adela Solanet Ocampo, María Josefina Ezcurra, Cora Lía Nolting, Caritina Estrada, María Estela Rodríguez Lubary, María Celina Frías Ocampo, Inés Elizalde, Carolina Marini, Ernestina Julieta Lanús, María Amelia Maza, María Elena Arana, Marta Irigoyen Bonorino, María Mercedes Obarrio, Hebe Lastra Cranwell, María Teresa Gallardo, Celia Lía Amoedo, María Angélica Solanet Ocampo, Nelly Marini, Mecha Leguizamón, Julia Ezcurra, Alicia Fox Tomkinson, Luisa Lanusse, Sara Aguirre Onrubia, Raquel Castilla, María Adela Frías Ocampo, Emma Ramos Cigorraga, María Magdalena Bullrich, Josefina Murature, Delfina Drago Mitre, Rosa Taillade, Marta Castilla, Celia María Ruiz Guiñazú y Alicia Elizalde.

⊙⊙⊙

Esta tarde se efectúan en la Recoleta las exequias del señor Juan José Eraus quin, fallecido ayer.

El acto ha de motivar una sentida demostración de condolencia, pues el extinto era persona muy considerada, por sus nobles prendas de carácter y además contaba con extensas vinculaciones en nuestra sociedad.

⊙⊙⊙

La Sociedad Protectora de Huérfanos de Militares hará celebrar pasado mañana a las 2 de la tarde una fiesta en su colegio de la calle Rivadavia, festejando el aniversario patrio y la incorporación de ese establecimiento a los colegios nacionales.

El programa a desarrollarse es le siguiente:

Primera parte. — 1.o Himno Nacional y saludo a la bandera, con cuadro alegórico; 2.o Discurso de apertura; 3.o "La marquesita tímida", canto por la señorita Nélida Bourguet; 4.o "Un medio de honrar a la patria", diálogo por las niñas Esther Diana y Joaquina Cristina; 5.o "La patria", poesía, por el niño Jorge Portunato; 6.o "La Cruz Roja", cuadro vivo.

Segunda parte. — Himno a la escuela, coro por las alumnas; 2.o "Interrogante", poesía de Almafuerte, por Elena Vega Segovia; 3.o "Lenguaje del abanico" por la niña María Esther Tabares; 4.o "Las tristezas de la guerra", cuadro vivo; 5.o "La vendedora de claveles", por la niña Amanda Pereyra; 6.o "Payada", cuadro de costumbres nacionales, y el pericón; 7.o Distribución de premios a los componentes del team de football, que en la temporada anterior resultaron ganadores del campeonato escolar, 3.a división.

Tercera parte. — Clase de gimnasia a cargo del profesor Yúculo Giovannini.

⊙⊙⊙

El día 8 del mes próximo, por la tarde, se celebrará en el Splendid Theatre una fiesta a beneficio de la comisión de la regata de los estudiantes.

En el programa figurarán una comedia interpretada por los alumnos del Instituto Libre de Enseñanza Secundaria y una conferencia sportiva a cargo del señor Eduardo Bradley.

Habrá otros números escogidos, que darán mucho interés a la velada.

Forman la comisión invitadora los señores:

Teodoro Fels, Eduardo Bradley, Rodolfo Rumbado, Luis Escalante, Rufino Basavilbaso Cárcano, Diógenes y Juan Urquiza Anchorena, Juan Cruz Ocampo, Alejandro Shaw (hijo), Octavio Villalobos, Adolfo y Pablo Saldías, Manuel M. Blanco, Enrique Torres Agüero, Juan M. O'Farrell, Carlos Castro Madero, Luis Figueroa Alcorta, Santiago Rey Basadre, Emilio Bunge Achával, Armando F. Peña, Raúl A. Ricaldoni, Fernán González Guerrico, Gervasio Fernández Madero, Nemesio de Olariaga.

⊙⊙⊙

Se realiza esta noche, en el Splendid Theatre, la anunciada función cinematográfica, alternada con interesantes números de concierto, a beneficio de los asilados que sostiene en sus institutos la Euskal Echea, en Llavallol, para la que han sido repartidas casi todas las localidades.

Patrocina este festival la siguiente comisión:

María J. de Pradére, Antonia Urtasun, Beatriz Laxague, María Narbondo, María Etchart, María Marisquirena, María Otaño, Francisca Etchart, Margarita Onagoity, Julia Marisquirena, Anastasia Urtasún, María Laxague, Sara y M. Elisa Guiroy, María Luisa Garat, María y Juana Brané y Margarita A. Echeverría.

⊙⊙⊙

Agotada la primera edición de la "Guía Social Palma", ha salido a luz la segunda, duplicándose los ejemplares del elegante libro, tan útil a las familias.

El deseo, bien justificado por cierto, de asegurarse un colaborador muy eficaz en las relaciones sociales, determina, sin duda, este éxito excepcional.

Entre las últimas que han adquirido la guía, figuran las señoras:

Dolores Lavalle de Lavalle, Felisa Ortiz Basualdo de Alvear, Mercedes Salas Oroño de Cossio, María Calvo de Pérez, Delia Alvear de Ocampo, Enriqueta Salas de Anchorena, Adriana Aguirre de Harilaos, Susana Funes de Pizarro Lastra, Angela B. de Gálvez, Carmen F. de Lezica, Alcira Casares de Tomkinson, Carmen Estrada de Pico, María Angélica Baliero de Jiménez Zapiola, Justa de Urquiza de Campos, Mercedes Terry de Ezcurra, Delfina Mitre de Drago, Valentina Costa de Kier, Guillermina Bunge de Moreno, Angélica García de García Mansilla, Lola Avellaneda de Viale, Adela Napp de Lumb, Lola Tarragona de Achával, Angélica Palacios de Bercetche, Alejandrina Llerena de Daract, Alcira Arana de Llambí, Rufina Reynoids de Garmendia, Luisa Carranza de Labougle, Elena Napp de Green, Ernestina Gándara de Keen, María Luisa Jiménez de Moyano, Angela Acosta de Zapiola, Esther Racedo de Calderón, Raquel Almanza de Llames Massini, Rafaela V. de Maciá, Adelaida Shaw de Bollini, María Esther Jiménez de Solanas, Delia Luzuriaga de Castillo, Mercedes Sandoval de Illa, Isabel Rodríguez de Palacios, Delia Monasterio de Ezeiza, señoritas de Berraondo, Mercedes Moreno de Breuer, Agustina M. de Pardo de Tavera, Julia Escalada de Videla, Tomasa V. de Cigorraga, Cándida Blanco de Dónovan, etc.

⊙⊙⊙

Mañana a las 10 a. m., se dirán misas en la iglesia parroquial de Belgrano por la señorita Natalia Fernández, recientemente fallecida.

⊙⊙⊙

Continúa mejor, después de la operación que le fué practicada, la señora Josefina Arraga de Acuña.

—Se halla enferma, la señorita Jovita García Mansilla.

—Mejor, la señora Petrona Crisol de Míguens.

—Se acentúa la mejoría de la señora María Romelia Frenkel de Yolde, después de la operación que le fué practicada.

—Enferma de algún cuidado, la señorita Zoraida Cigorraga.

⊙⊙⊙

Han llegado:

De Cacheuta, la señora Arminda Roca de Luro y familia.

—De Santa Fe, el doctor Manuel M. de Iriondo.

—De su estancia en General Belgrano, el señor Pedro Esteban Alais.

—De Mendoza, la señora María Torrent de Enríquez.

—De Santa Fe, la señora Josefina L. de Méndez.

—De San Isidro, el señor Ricardo Pillado y familia.

—De San Fernando, el señor Julián Cáceres, su señora María Celia Freire y la señora Celia Olmos de Freire.

—De Tucumán, el señor Julio A. Roosenvald.

⊙⊙⊙

Han partido:

Para Pergamino, el señor Horacio Piñero Pico.

—Para Alta Gracia, el señor Faustino Alsina.

—Para Montevideo, el señor Carlos Estrada (hijo) y sus hermanas María Teresa y Adela.

—Para estación Alejandra, los señores Pedro y Víctor Iturralde.

—Para Santa Fe, la señora Petrona del Mármol de Colombres y sus hijas Beatriz y María.

—Para Tucumán, el señor Alberto Heurtley.

—Para Montevideo, el señor Benjamín Herrera y familia.

⊙⊙⊙

De Rosario:

En el próximo mes de junio se realizarán varias bodas que darán especial brillo a la presente temporada social.

Se han anunciado hasta ahora la bendición de los enlaces de la señorita María Esther Chiodi con el doctor José María Cafferata; Sarita Berdagner con el señor Santiago Recagno; María Julia Fierro con el doctor Dermidio Gómez, y Felisa Manfredi con el señor Patricio Hine.

—En el local de la Sociedad Rural se realizó ayer tarde una interesante fiesta hípica, a beneficio del Hospicio de Huérfanos.

La concurrencia de familias fué selecta y numerosa.

—Dos reuniones de lucidas proporciones se efectuaron ayer tarde y noche en la kermesse de San Antonio.

Para el próximo 24 y 25 se anuncian lucidos te, en los que se hará un rato de música y baile.

—Las carreras que se celebrarán en el hipódromo, en ocasión del aniversario patrio, serán a beneficio de la Sociedad de Beneficencia.

Una comisión de prestigiosas damas auspiciará la reunión.

—Pasado mañana a las 10 a. m., será consagrada la unión de la señorita Manuela Sánchez Zelada con el señor Augusto Amelong.

El novio fué obsequiado anoche con un banquete. La gentil prometida será despedida por sus amigas con una misa, que se celebrará en la capilla del Huerto.

—En la iglesia Matriz se celebró esta mañana un solemne funeral en memoria del malogrado caballero don Pedro Antonio Luji.

La piadosa ceremonia se vió concurrida por lo más selecto de nuestra sociedad.

—Celebrando el día del Imperio, se ofició esta mañana en la iglesia San Bartolomé un solemne tedéum, concurrido por los cónsules de las naciones aliadas y autoridades.

CASAMIENTO

Señorita Lucía Nazar Anchorena

LA BODA DE HOY

El doctor Carlos Obligado y señora Lucía Nazar Anchorena de Obligado saliendo de la basílica del Socorro

CASAMIENTO KEEN-LEZICA

Los novios saliendo del templo

Coiectividades Extranjeras

ASOCIACION "PROGENIE DE ITALIA"

En la última reunión efectuada por la comisión organizadora Pro homenaje a Italia, dicha comisión acordó lanzar un manifiesto, incitando a los vinculados a Italia, a concurrir a la manifestación anunciada para el día 27 del corriente a las 3 p. m., en la plaza del Congreso.

PIELES

La casa F. Reller, Maipú 440, U. T. 2212 Avenida, acaba de recibir un espléndido surtido de pieles, representando las últimas creaciones de la moda y a precios muy acomodados.

La casa, teniendo su propio taller, se encarga de cualquier compostura, arreglo y transformación.

CUIDE SU VISTA

Usen nuestros

CRISTALES HOMOGENEOS

en los

ANTEOJOS

Y

LENTES

de nuestra última creación.

CONSULTEN NUESTROS PRECIOS

LUTZ, FERRANDO y Cía.

Primer Instituto Optico-Oculístico Lutz y Schulz

FLORIDA 240 - BUENOS AIRES

ARTE Y TEATRO

COSAS Y CASOS

ENTRETELONES DEL APOLO

Recibimos y publicamos:

Buenos Aires, 20 de mayo de 1917.

Señor redactor en jefe de la sección Teatros. LA EPOCA.

Muy señor mío:

Vengo a sus columnas en demanda de hospitalidad. Ha llegado el momento de hablar y tengo el gusto de confiar a usted la suerte de estas cuartillas explicatorias.

Voy a referirme a mi comedia "El caballo de Bastos" retirada del cartel del Apolo en pleno éxito, por causas que se verán claramente a través de estas líneas.

Como es mi deber de autor y de caballero adelantar explicaciones al público que ha confiado en mi labor y como resulta un tanto extraño que después de un silencio prolongado, decida reprisar mi pieza en el teatro San Martín, voy a satisfacer, a la vez, la curiosidad y mi conciencia.

Se estrenó "El caballo de Bastos" en el segundo turno de estrenos del Apolo, arrojando durante veinte y tantas representaciones una media "formidable"; ofreciendo el espectáculo no común de una boletería asediada donde a las 9 y 1|4 de la noche se colocaba el consabido cartelito de: "No hay localidades". En las 25 representaciones subsiguientes, la media arrojó un guarismo superior a los 1500 pesos. Era, pues, un negocio la representación de "El caballo de Bastos".

Los rostros estaban radiosos; los cómicos disfrutaban de la holganza que implicaba la falta de ensayo. Solo una nube obscurecía el ambiente: la señora Membrives no estaba satisfecha del papel.

Veía cómo entraban los dineros, hojeaba los "bordereaux", sonreía displicente y salía a escena a hacer su papel de Alico con el descontento en el alma.

¿Qué le vamos a hacer? Los autores humildes no entendemos a las actrices-genios, sin arraigo en nuestro medio.

Yo, señor, siempre optimista, ofrecíale — ¡torpe de mí! — la revancha con una comedia que tenía comprometida para el mismo elenco y donde podía destacarse. Todo fué inútil. Pedí, yo señor, que he llevado a esa casa en compañía de mi amigo Casariego "El distinguido ciudadano" y con él la salvación de un temporada y el dinero a montones, pedí, digo, que pusieran en primera una piecita mía. No era posible, porque el señor Reforzo debía estrenar dos piezas en un acto. El es co-empresario de compañía.

Al final, se me conformó con una función de honor y un reloj de oro de cincuenta pesos. ¡Hermosa compensación para el autor que sintiéndose digno y caballero se presenta todos los años a renovar su adhesión con la pieza que ha sido objeto de sus desvelos durante vario tiempo...

Nadie, absolutamente nadie, ha correspondido a mi decencia, a mi caballerosidad, a mi desinterés, a mi amistad y a mi dedicación.

Voy a hacer una salvedad. César Ratti, intérprete y amigo, es el único que no me ha desilusionado. Los demás, todos me han hecho sentir por un momento — nada más — la amargura de la deslealtad.

Por todas estas razones, "El caballo de Bastos", se representará en el teatro San Martín, donde no hay genios tonadilleros, pero donde habrá — sin duda — alguna consideración y el respeto que yo, señor, merezco, como se lo merecen todos los hombres dignos que lo tienen por sus semejantes.

Saludo a usted complacido de hallar la acogida que esperaba. S. S. S. — Antonio J. Saldías.

—

Demasiado conocemos las interioridades del Apolo para que nos sorprendan, ni siquiera un tanto, las manifestaciones francas y leales del señor Saldías.

La eterna sonrisa estereotipada en el bonito rostro del señor Traversa préstase a las más variadas interpretaciones, aún cuando intenta justificar su falta de cumplimiento a los más explícitos compromisos, y cuando, con amable fisonomía, está faltando a la verdad.

—Insista usted decíanos el señor Traversa antes de iniciarse la actual temporada — insista usted en que la señora Membrives "no es empresaria en este teatro" sino que está contratada por Giovannetti y por mí, su socio"...

Los hechos vienen a probar la falsedad de tal afirmación, no solo por parte del risueño señor Traversa, sino también de la misma señora Lola Membrives.

Las enternecidas protestas, los aspavientos de esta actriz que no quiso comprender nuestra indicación de que en el teatro nacional más que en cualquier otro, hay géneros que suelen ser incompatibles, vienen a traducirse, prosaicamente, en un inmoderado prurito vanidoso. Aquel "ponderado amor entrañable por la escena de su tierra natal" no implica otra cosa que una ditirámbica frase efectista, desprendida, quizás, de algún "estilo" o "milonga" de su repertorio criollo; agréguese a esto, al señor Reforzo desalojando a los autores argentinos para estrenar (¡él!), "dos comedias" en un acto... y se tendrá un verídico exponente de los propósitos altamente artísticos y patrióticos que incitaron a la señora Membrives a dar un vertiginoso salto del género chico español al tablado de la escena argentina...

Las dos empresas del Apolo — la de gastos y la de compañía — han tenido el singular acierto de disgustar profundamente a los autores que precisamente han hecho la fortuna de sus elementos: a Saldías y Casariego; a Armando Discépolo y Rafael José de Rosa; "El distinguido ciudadano" "El movimiento continuo", "El caballo de Bastos" desaparecen para siempre del repertorio del Apolo, gracias a la indesmentible lealtad, al generoso desprendimiento de Casaux, Traversa, Vedia y Compañía. Pues ¡están lucidos!

Lo que ocurre es lamentable, profundamente lamentable porque lesiona los intereses morales de nuestro zarandeado arte escénico nacional. Es consecuencia fatal del absolutismo en la apreciación de los valores interpretativos. La comicidad de Roberto Casaux no es un elemento de triunfo sino cuando los personajes que él interpreta poseen propiamente vena hilarante; tan es así, que cuando Casaux ha hecho papeles cómicos en obras notoriamente malas, ha fracasado de la manera más lamentable; citemos un caso para prueba: "Los vegetarianos"...

La señora Membrives, por su parte, ha confiado excesivamente en su dotes y medios de acción, creyendo tal vez que sus prestigios conquistados en el género chico español la habilitaban para desempeñar cualquier rol planeado y escrito por uno de esos "chicos inexpertos" del teatro nacional. Nos ha declarado el señor Saldías que el personaje de "Alico", el joven hermano de Teodoro Bastos, había sido interpretado por la señora Membrives con absoluto ajuste a las acotaciones del libro, sin poner nada de su parte para darle realce y carácter. ¡Y, sin embargo, recordamos personalmente el entusiasmo con que ella nos hablaba de su papel, la víspera misma del estreno! ¿Reconoce, entonces, su fracaso?..

En resumen: porque la Membrives "no estaba conforme" con su personaje y porque a Casaux "le molestaba" que César Ratti resultase el "héroe" de la comedia, "El caballo de Bastos" fué bajado del cartel en pleno éxito y dando una entrada "media" de 1500 pesos por noche!

Eso es jugar imprudentemente con la suerte; como si abundasen las obras exitosas por la sola y única influencia de tal o cual cómico pedante y engreído. Ya nos vamos convenciendo de la superficialidad de ciertos prestigios constituídos a base de una charlatanería de camarín, "reforzada" por una "claque" de simuladores o de bobos...

R. M.

GACETILLA

OPERETA

La función de esta noche, en el Coliseo, está dedicada a Giulietta Cesti, artista que reune, a las excelentes dotes de cantante, las de intérprete inteligente y multiforme. Además de "La viuda alegre", la beneficiada cantará varias romanzas y couplets.

—En el Marconi se repite "La Tirana", que irá precedida de la bonita opereta del maestro Luna "Molinos de viento".

EL HOMENAJE A IGLESIAS PAZ

Numerosas adhesiones

Ha recibido la más entusiasta acogida en los círculos artísticos e intelectuales la iniciativa de ratificar por medio de un banquete al doctor César Iglesias Paz la sanción aprobatoria que el público bonaerense ha acordado a la comedia "El complot del silencio", cuya tendencia altamente moralizadora ha sido aplaudida por numerosas personas de todas las esferas sociales.

Muchos adherentes hánse apresurado a inscribirse en la lista de los manifestantes, figurando desde ahora los siguientes señores:

Horacio Villa, Miguel Mastroggiani, Evar Méndez (de "La Razón"); Julio F. Escobar, José B. Bosch (de "Ultima Hora"); Luis Rodríguez Acasuso (de "La Unión"); Julio Sánchez Gardell, Antonio Saldías, Alberto Novión, Ricardo Hicken, Tito L. Foppa, Otto Miguel Clone, Federico Mertens, Alberto Weisbach, Ricardo Cappenberg, Vicente Rey, Emilio Lozada, Francisco Payá, Salvador Rosich, Alberto Ballerini, Salvador Oria, Federico Zange, Luciano González Calderón, Luis Bayón Herrera, Luciano Chaves, J. B. Bustamante, Horacio Damianovich, Mario Trongé, Raimundo Manigot (de LA EPOCA); Francisco Delgado, Arturo Rodríguez, Enrique Uriburu, Juan Badaracco, Carlos A. Traversa, Miguel D. Ríos y muchos más, cuyos nombres iremos publicando.

La demostración promete asumir vastas proporciones, como que se trata de premiar un éxito muy legítimo, conquistado en excelente ley con una valentía de pensamiento y una enjundia de acción que hacen augurar para el teatro nacional un resurgimiento prestigioso, dentro de las elevadas tendencias que deben constituir su norma artística invariable.

"LA ROSA DE JERICO"

Así titúlase una comedia dramática en tres actos que don Otto Miguel Clone leyó anoche a la dirección artística del San Martín. Tuvimos la fortuna de asistir a la lectura, y podemos asegurar que la nueva producción del vigoroso autor de "El corazón de la selva" está llamada a provocar hondas sensaciones, de un arte muy elevado.

"La rosa de Jericó" simboliza, en este título, la acción de la comedia, cuyos tres actos entrañan vivísimo interés por la novedad de su asunto y la fuerza enjudiosa de sus situaciones.

Felicitamos sinceramente al distinguido dramaturgo uruguayo.

TEATRO NACIONAL

"El complot del silencio" del doctor Iglesias Paz, sigue firme en el cartel del San Martín.

Mañana, martes, con motivo de la trigésima representación, se dará una gran función extraordinaria, en honor de su afortunado autor, que ha realizado con esta fina comedia dramática un labor de comediógrafo de talento.

En sección vermouth se retoma hoy del repertorio viejo, la chispeante comedia del malogrado Laferrére "Jettatore", una de las obras que siempre que se recurre a ellas, producen el milagro de los llenos.

Para la misma sección, y a partir del miércoles, se reprisará el drama en tres actos y en verso "1810", de Martín Coronado, como un homenaje al viejo poeta y a la magna efeméride de mayo.

—Ayer obtuvo dos nuevos llenos, en el Argentino, la comedia de Discépolo y de Rosa "Conservatorio La Armonía", que esta noche llega a la 32 representación.

Están muy adelantados los ensayos de la comedia de Roldán "Mister Franck", que será el próximo estreno.

GENERO CHICO NACIONAL

En el Buenos Aires se estrena esta noche, en tercera sección, la pieza cómico-fúnebre adaptada de una obra de Ricardo de la Vega, por don Alfredo Ramos, titulada "Lo acompaño en el sentimiento".

Se anticipan muy elogiosos comentarios sobre esta producción, que viene a romper la monotonía de los sainetes orilleros en aquel escenario, poniendo una nueva nota en el teatro nacional por secciones, que ojalá prospere y encuentre buena acogida, para librarnos un tanto de ese exceso de producción de escasos méritos artísticos y donde muchas veces supera la chavacanería y el mal gusto.

GENERO CHICO ESPAÑOL

En el Avenida, donde se repiten a diario los llenos en todas las secciones, confirmando el público con su afluencia nuestra buena impresión del debut, se reestrena hoy en tercera sección la humorada lírica de Arniches y García Alvarez, música de los maestros Valverde y Torregrosa, titulada "El pobre Valbuena", en que la primera tiple señora Clotilde Rovira interpreta el rol de Paca y donde tendrá oportunidad nuevamente de lucir su buena voz y sus excelentes condiciones de artista.

Completan el programa en segunda el sainete de Arniches "El santo de la Isidra", obra de costumbres madrileñas y en última "El bueno de Guzmán", que la primera tiple cómica señorita Pastor interpreta con mucha corrección y lucimiento.

La supremacia de la moda HARRODS, en las Creaciones para Niños y Niñas, es como la calidad HARRODS: se han impuesto entre las familias y dan sello de verdadera distinción al mundo infantil que viste en HARRODS.

N. 184 — SOBRETODO Raglan, confeccionado en casimires fantasía, forro de seda, con tablón invertido y dos presillas atrás, para años 16 $ 63.—; 14-15, $ 59.—; 12-13, $ 55.—; 10-11, $ 51.—; 8-9, $ 47.—; 7, a . . . . . $ 43.-

N. 149 — TRAJE LUSA "Elegante", confeccionado en paño, colores lisos, forrado en polonesa de seda, cuello de piqué muy fino, festoneado. Para años: 6, $ 32.—; 4-5, a $ 30.—; 2-3, a $ 28.-

N. 175 — SOBRETODO derecho, en género fantasía, abrochado al costado, con tablón invertido y dos presillas en la espalda. Para años: 6-7, $ 38.—; 4-5, $ 35, 2-3 $ 32.-

N. 4674—VESTIDO para NIÑAS, en género de lana, colores lisos. Bordado en el cuello y puños. Para años 11, $ 36.—; 10, $ 34.—; 9, $ 32.—; 8, $ 30.—; 7, $ 28.—; 6, a. . . . . $ 26.00

N. 4601—TRAJE para NIÑAS, en géneros de gustos ingleses, forro de seda. Para años: 14, $ 49.—; 13, $ 47.—; 11-12, $ 45.—; 9-10, a. . . . . $ 43.00

N. 4531—VESTIDO para NIÑAS, en sarga y géneros de fantasía, en colores marrón, azul y bleu, ribeteado con seda del mismo tono. Para años: 10-12, $ 26.—; 8-9, $ 25.—; 6-7, a. . . . . $ 24.00

N. 4506—TRAJE FANTASIA en gabardina de lana, colores gris, beige, verde y bleu, pollera con corpiño y forro de seda. Para años: 8—9, $ 32; 6—7, a . . . . . $ 30.00

El Departamento de Modas para Niñas, presenta las últimas creaciones en Sombreros alta novedad.

N. 124 — ELEGANTE TRAJE CAZADORA con solapa o cuello volcado, confeccionado en ricos casimires ingleses de pura lana, en colores fantasía. Para años: 14-15, $ 28.—; 12-13, pesos 21.50; 10-11, $ 20.—; 8-9, $ 18.50; 6-7, a . . . $ 17.00

N. 140 — TRAJE DE PUNTO, en lana cardet, artículo muy abrigado, compuesto de tricota, pantalón, gorra, echarpe y polainas, todo haciendo juego, en los colores azul marino, marrón, verde y gris. Para años: 7 a 10, $ 22.—; 2 a 6, $ 20.00

N. 181 — ELEGANTE SOBRETODO directorio, confeccionado en cheviot, colores lisos de gran moda. Para años: 6-7, pesos 34.—; 4-5, $ 31.—; 2-3, $ 28.00

SOMBRERO PELUCHE, última moda, en colores fuertes, negro y blanco. Medida del 49 al 55, a pesos. . . . 15.00

HARRODS recomienda especialmente a las familias, por las ventajas de calidad y precio que representan, sus Departamentos de Bonetería y Calzado para Niños y Niñas.

Peluquería especial para Niños y Niñas en el SEGUNDO PISO.

Harrods
FLORIDA 877
PARAGUAY 554

CARRERAS DE CABALLOS

HIPODROMO ARGENTINO

LA REUNIÓN DE AYER

BREVES COMENTARIOS

Si es que hay que empezar por el principio debemos hacer reseña del aspecto que ofrecían las tribunas, repletas de público, la animación de tanto aficionado y el entusiasmo de los más "enragé"...

Pero el lector, fácilmente, podrá imaginarse en una tarde hermosa y con todos sus números, cómo habrá podido estar el elegante hipódromo de Palermo.

El resultado ha marchado casi de acuerdo con la lógica, a excepción de alguna carrera donde el S. M. El Batacazo, se hizo presente con su corte antipática y repulsiva.

No hay motivo de queja, por el contrario, con una conformidad que nunca tuvimos, nos preparamos al estudio y clasificación de los diversos triunfos.

Rossie Cheeks, por Orinoco y Roxana, ganadora de la carrera de productos de 2 años.

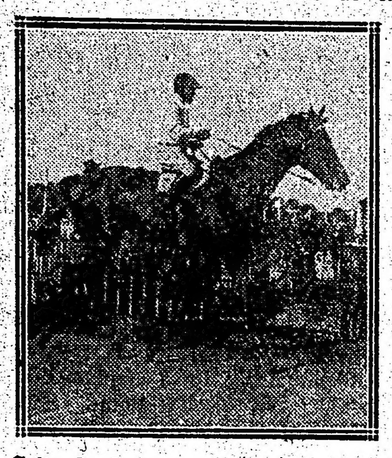

Grito de Guerra, por Le Samaritain y Salome, ganador de la carrera de productos de 2 años.

La prueba inicial tuvo el desenlace esperado, ganó la favorita Pardejona imponiendo su clase sobre el mediocre lote de rivales que se le presentaron. Sobre esta victoria, sin más importancia que la que puede desprenderse para su actuación futura, no emitimos juicio. La simple noticia del triunfo dice que Pardejona está totalmente curada y en buen estado... y eso basta.

En las dos pruebas de productos se impuso también la lógica con los dos favoritos, Rossie Cheecks, una potranca nada más que veloz, y Grito de Guerra, un potrillo grande y feo que puede resultar útil colocándolo en una categoría inferior que es a la que pertenece.

Pinch, un modesto representante del stud La Araucana, bien dirigido por el aprendiz Peñaloza, un incipiente piloto con disposiciones para triunfar, dió fácil cuenta del lote abonando un dividendo de regulares proporciones. No obstante creemos que Pinch es de los que ganan cuando la oportunidad los favorece.

En el clásico Boucau la hermosa victoria de Botafogo merece las más entusiastas ponderaciones. La buena suerte que siempre debe acompañar a los grandes sportman ha querido que todos los malos augurios que se hicieron en los comienzos de sus ejercicios desaparecieron totalmente. El del "tic" es el crack del año.

La Ñatita a su vez — ayer fué el día de los Old Man — tras una impresionante victoria, salvó sus prestigios adjudicándose por media cabeza el triunfo sobre Falerna, rival a su vez que merece un párrafo elogioso.

La victoria de Hurgón no era un secreto y la de San Luis tampoco.

Llegada de la quinta carrera: 1o., Botafogo (J. Bastías); 2o., Berthier; 3o., Pocas Pilchas

Así, pues, se clausuró la reunión felizmente. Volvió el público satisfecho y nosotros que hemos de ser fiel reflejo de sus impresiones, más satisfechos aún.

—

Primera carrera — Pardejona — Goza la hija de Saint Wolf de grandes prestigios conquistados en su pasada actuación con una serie de hermosas performances entre animales clásicos y los mejores competidores de handicap.

Con Falerna y Gringuilla formaban la trilogía de yeguas célebres. Esta última ha entrado en un período de completa decadencia, la "diminuta hija de Flitaway" alterna en los clásicos, y Pardejona, como las convalecientes que recién dejan la cama sale a tomar el sol en un cómodo paseíto, en estas primeras carreras donde se refugia toda la mediocridad destinada fatalmente a emprender pronto viaje a los pistas acogidas.

La presencia de la crack de Los Cardos no impuso el respeto debido, sus rivales en mayoría no le temieron y salvo alguna que otra miedosa, todas bajaron a la arena ansiando dominar su altivez.

Imposible. Se impuso la clase, en buen estilo, como para que nadie dudara, y como para que los entusiastas partidarios de la sangre de Saint Wolf derrocharan el elogio encumbrando nuevamente a la crack que volvía por sus fueros.

El futuro de los animales de carrera es también un libro cerrado. Nadie sabe — aunque todos opinan — qué dirán las páginas de ese libro. Algunos tienen escrito un porvenir en letras doradas, otros en letras negras, muy negras... y los más lo tienen en blanco, pero con un consejo del editor reducido a una simbólica manecilla que indica el camino de los acogidos.

Cuando empezamos a leer las primeras hojas del libro de Pardejona, muy interesantes por cierto, una ráfaga importuna nos lo cerró bruscamente.

Pero por ese comienzo puede adivinarse la continuación.

Ayer hemos pasado una hoja más, que nada dice en su favor, pero siempre mantenemos la esperanza de que ha de continuar interesándonos.

Es una vaga esperanza, sin que esa sea nuestra convicción.

Puesta de nuevo en la brecha, veremos si esta Saint Wolf fué una crack como lo anticiparon unánimemente todos a raíz de sus primeros triunfos.

—

Segunda carrera — Rossie Cheecks — Comentar estos triunfos es más difícil que resolver una ecuación de segundo grado. La mayoría de las veces valen tan poco los competidores que se presentan que para hablar del futuro es necesario inventar, a veces mentir... porque también el recuerdo del propietario que espera ansioso el juicio de la prensa nos conmueve.

Estamos en este difícil trance. ¿Cómo salir?... Para hablar del futuro de Rossie Cheecks es necesario hablar del presente, y este no es tan ponderable, que permita augurarle muchos triunfos en su campaña siguiente.

Ganó la hija de Orinoco porque ayer Peñaloza estaba en su día y porque le había llegado el turno.

Necesitaba Rossie Cheeks una carrera ordinaria donde pudiera imponer desde la largada sus ligerezas, donde sus contrarias más inferiores no pudieran perseguirla, dejándola llena de bríos, hasta el final donde tampoco descontarían la ventaja mientras ella cruzaba la raya en un cómodo galope.

Todo eso tuvo ayer Rossie Cheecks y el jockey Torterolo que es de los oportunos, llegó en el día preciso en que la sucursal del Lagrange obtendría su primer victoria con esta pensionista.

Afirman los que saben apreciar el aspecto de un animal que ayer Rossie Cheeks estaba hermosísima, y estos mismos críticos sostienen que posee silueta atrayente y medios para conducirse regularmente en la actual campaña.

Eso dicen... pero nosotros no hacemos nuestra esa opinión ni la combatimos tampoco.

El futuro de estos animales es insondable. Confesamos sinceramente ignorar el futuro de Rossie Cheeks.

—

Tercera carrera — Grito de Guerra — La presencia de este hijo de Le Samaritain es imponente. Talla enorme, pescuezo largo, cabeza desproporcionada; Grito de Guerra es, además, un potrillo feo.

El entraineur Pianezzi con su habitual seriedad y su serenidad inmutable, no se ha hecho la menor ilusión con este pensionista.

Pero ganar una carrera es poco pretender sobre todo cuando se presentan tantas oportunidades favorables para los productos más mediocres.

Eso hizo ayer Grito de Guerra, ganar una carrera sin pretensiones, donde no llevaba otro enemigo que Glotón, ya que Bólido ha dejado de serlo y Watteau vale bien poca cosa.

La jirafa del Montiel ha realizado, sin embargo, una hazaña, ha ganado como guapo, como saben ganar algunos animales que luego se destacan como útiles y productivos.

Este triunfo será inolvidable para muchos... para todos los que apostaron a Glotón y cien metros antes de la meta, cuando se trabaron los dos rivales en reñida lucha, vieron la superioridad del hijo de Chill II.

Pero el espectáculo estaba en las montas. Mientras Acosta exigía serenamente a Grito de Guerra, Saavedra con una desesperación de epiléptico saltaba sobre Glotón que cansado, agotado o aburrido renunció a toda lucha en el momento más culminante.

Grito de Guerra que ya estaba batido reconquistó sus posiciones y hasta a su favor consiguió una cabeza de ventaja.

Enmudeció República Pérez, don César palideció y la corte en pleno recibió esta derrota como un golpe mortal.

Esta hazaña nadie la ha de quitársela a la jirafa del Montiel.

—

Cuarta carrera — Pinch — Una doble satisfacción ha experimentado el entraineur Peñaloza con el triunfo de este modesto pensionista.

El aprendiz Peñaloza, un chico que no falta ninguna tarde a la escuela, con los ojos vivarachos de su padre, tez morena y una desenvoltura precoz, ha obtenido ayer su primer triunfo en las pistas de Palermo.

Lo elogiamos un día porque habíamos descubierto en él condiciones preciosas para destacarse en esa profesión; lo vimos apilarse correctamente, jugar con el látigo y el talón sin variar de postura, buen largador y sereno en el final, reune toda la escuela de su padre, maestro que mucho ha de enseñarle porque mucho sabe del oficio...

Ayer ha ganado con Pinch y en excelente estilo, corriéndolo a la expectativa para lanzarlo en rápida atropellada en la mitad del derecho, aprovechando un prematuro avance de Parigot que necesariamente le restó energías para el final.

Llegada de la sexta carrera: 1a., La Ñatita (F. Arcuri); 2a., Falerna; 3a., Pas-si-mal; 4a., Dijital

No necesitó luchar el hijo de Pincheira, pasó sin esfuerzo, pues la resistencia de Parigot era nula, y los demás, entre ellos Profeta como gran favorito, tampoco tuvieron fuerzas para avanzar más allá del tercer puesto tan meritorio como el siguiente reservado en este caso para Terrona, la ilustre predilecta de Benvenutti.

Las bondades de Pinch son pocas y como no todos los días se presentan estas carreras tan fáciles, quien sabe cuándo volverá a cruzar el disco triunfante, en la seguridad de que si sus progresos son tantos que mañana volviera a ganar, nuevamente nos sorprendería como ayer.

—

Quinta carrera — Botafogo — Los éxitos de las grandes caballerizas son las que realzan la importancia de nuestro turf. Dejando vulgares razones de sentimentalismo, las pequeñas ecuries no necesitan animales clásicos, sino buenos ganadores, animales útiles, productivos, para satisfacción de los propietarios, al fin, tan entusiastas como cualquiera.

Pero son las grandes caballerizas que llegada la época de ventas no miran precios, no se fijan en el centavo para adquirir un producto que el ojo experto del entraineur le parece de líneas perfectas y de sangre inmejorable.

Ellos que pueden mantener una ecurie a todo costo, que han de buscar el crack y han de darle la mejor preparación, lleno de cuidados y atenciones, les corresponde el animal o los animales sobresalientes que aparezcan en todas las temporadas.

Don Diego de Alvear, entusiasta sportman, que con la ecurie de su nombre figura en la vanguardia con un reducido número de otras similares, ha encontrado en un hijo de Old Man y Korea el crack de la última generación.

Tal es nuestra opinión después del resultado del clásico Salvador J. Boucau.

Parece algo prematuro y hasta peligrosa esta afirmación, pero no cabe oposición alguna una vez vista la forma en que se impuso ayer, al galope en un tiempo buenísimo, después de recorrer la distancia de extremo a extremo.

Dos rivales solamente se sintieron con bríos suficientes para competir con el hermoso Old Man: Berthier y Pocas Pilchas. Son estos dos productos estimables que en la presente temporada han de realizar una honorable campaña... pero eso no basta para rivalizar con Botafogo, eso es poco para siquiera intentar con algunas probabilidades una aventura de esta importancia.

Bastías, que bien poco ha necesitado hacer en todos los triunfos de Botafogo, tomó resueltamente la punta ante la indecisión de sus contrarios, e imprimió a la carrera un tren que no pudieron seguirle y apenas entraron a la recta ya aparecieron francamente batidos, mientras los colores del Alvear seguían majestuosos hacia el triunfo.

Nada le falta a Botafogo para ser el crack: esperemos que salgan los que quedan... ¡qué salgan!

Sexta carrera — La Ñatita — En el comentario que días pasados hicimos de esta carrera estuvimos acertados.

Veíamos el encuentro reducido a un match en La Ñatita y Falerna, porque en un examen previo del estado de sus contrarios habíamos descartado a la pareja del Alvear y a Pas-si-Mal, esta última descartada de hecho por su manifiesta inferioridad.

En efecto, Dijital, nunca produjo al reaparecer, performances muy honorables y menos aun la había de realizar en esta oportunidad después de muchos meses de delicada cura, sin haber alcanzado el pleno esado que requiere un encuentro de esta naturaleza.

Dijital regresó al pesaje ayer después de haber finalizado cuarta, sin que se le notara el menor dolor, el menor desfallecimiento, pero algo le faltaba, algo que preocupa a su entraineur y que sin duda lo conseguirá para un próximo encuentro: ese algo no es otra cosa que su completo estado.

Tarja hizo el tren de la carrera hasta que sus escasos medios se lo permitieron; a la entrada de la recta desapareció, dando paso a Falerna que avanzó resueltamente y con ánimos para seguir hasta el disco.

Pero Arcuri, que como nadie conoce a la hija de Pomona y que a esa altura de la carrera sabía que no llevaba más enemiga que la "diminuta", en cuatro saltos estuvo a la par, y sin inquietarse, serenamente, exigiéndole a la crack de Los Rosales un esfuerzo progresivo, esperó a los tramos finales donde duplicó el rigor para conseguir en un final emocionante media cabeza a su favor.

A los cinco años, con una actuación tan meritoria como la de La Ñatita, este triunfo constituyo una verdadera hazaña.

No debemos olvidar a Falerna ni escatimarle tampoco los elogios, aun, que ahora estamos más convencidos que nunca de que no es de la talla de La Ñatita, ni de su clase, ni de sus méritos.

Falerna está en un plano ascendente, en todo su apogeo; La Ñatita está en un plano descendente, en los comienzos de una inminente decadencia.

—

Séptima carrera — Hurgón — La victoria del hijo de Saint Wolf no era un secreto para nadie. Grandes eran sus probabilidades después de la buena performance que produjo en su compromiso anterior y la cátedra así lo reconoció concediéndole toda su confianza.

Nosotros insistimos con Art Nouveau ,reconociendo la chance de sus contrarios, y hoy estamos satisfechos de la performance realizada ya que algunos contratiempos le impidieron su mejor desempeño.

El defensor del stud La Lucha necesitó emplearse en los primeros metros para tomar como es su costumbre la dirección de la carrera, y ese esfuerzo lo sufrió al final cuando atropelló Hurgón y sin dar pie a lucha alguna sasó la ventaja que le valió el triunfo.

Afirman que Etrusco con una larga, da mejor hubiera sido el ganador; aseguran que corrió Perjura; sostienen que Diakova ya llegó a su stud... pero no creemos en ninguna de esas fantasías.

Los progresos de Hurgón son muy meritorios; Art Niuveau defiende sus prestigios siempre en forma honorable.

—

Octava carrera — San Luis — De todo el lote que quedó reducido a cinco competidores de poca fama y escasos méritos, se destacaba San Luis que reaparecía despues de larga ausencia sin que el público se olvidara de aquellos triunfos que conquista en pleno apogeo en estas mismas distancias y generalmente en oportunidades insospechadas.

Chaica, la inapetente, había de sentir los 2800 metros a recorrerse... Matatías ha decaído totalmente... y Gringuito después de su campaña irregular en las vallas no ha de hacer muchas hazañas en estos handicaps.

Siendo San Luis el candidato más recomendable, quedaba Velázquez como su mayor enemigo.

El final quedó librado a la acción de ambos cracks y a la pericia de ambos pilotos. Cichetti y Barrozo rivalizaron en rigor, serenidad y estética (?)... pero las agallas del hijo de Pomona pudieron más y en el último salto, en la raya misma sacó una cabeza sobre su contrario.

Carecía esta prueba de todo interés, solamente como espectáculo podía salvarla un final reñido.

Y así se presentó para recreo y diversión de los buenos aficionados que con los últimos gritos de: ¡San Luis al freno!, emprendió el regreso, alegre y confiado...

LA ÑATITA

Nos toca con satisfacción ocuparnos nuevamente de la ya célebre hija de Pomona que al iniciar su cuarta campaña en las pistas, supo responder plenamente a los méritos ya conquistados y consagrados ante la opinión turfista.

A raíz de su derrota en el clásico América, no faltó quien quisiera olvidar que la valiente hija de Old Man se había ganado con toda justicia un lugar preferente para figurar en las páginas de nuestros "cracks" al costado de Mouchette, Sibile, Partícula, Dijital y Ocurrencia, las yeguas más célebres que ha producido el elevaje nacional.

Al ver salir ayer airosa a nuestra favorita en forma tan valiente, marcando el record de los 2000 metros, con codo nuevo, nos emocionamos, pero al mismo tiempo hemos reconocido que si su jockey Arcuri supo en el momento supremo robarle la victoria a la "diminuta" Falerna, a quien no había podido arrebatársela media vara antes del disco y que tal vez se la hubiera tenido que ceder al otro cambio "de cabezas", no debemos ocultar que la hija de Diamond Jubilee es hoy hasta esas distancias, una terrible antagonista de la pensionisa del stud Los Rosales; y al admitir la comparación, lo hacemos en el convencimiento de que sus triunfos son obra de su real clase, porque posiblemente sus años la vienen agobiando, y restándole las energías y grandes dotes de un producto nuevo en las pistas.

El próximo domingo La Ñatita deberá librar una batalla más decisiva en la misma carrera que ya se impuso en 1915, y como en esta ocasión no figura ni un Aventurero, ni un Smasher, a quienes dejó en ridículo aquel día, tal vez consiga coronar su obra en forma que deje en descubierto para siempre a sus detractores.

La entrada al pesaje de La Ñatita fué saludada ayer con una prolongada salva de aplausos y las felicitaciones de práctica a su propietario, señor Rabuffetti, y a los señores Luro, sus criadores, que completaban la jornada después del asombroso galope de Botafogo, llegando los apretones de manos hasta nosotros que estábamos cerca del grupo, por la forma decidida en que habíamos mantenido siempre su prestigio y el de Old Man, indudablemente el gran caballo de nuestras pistas y el padrillo irreemplazable.

BOTAFOGO

Cuando LA EPOCA anticipó a sus lectores que en el stud Alvear se alojaba un producto que al iniciar sus primeros ejercicios había llevado hasta nosotros la convicción, por no decir la seguridad de que estábamos en presencia de un gran caballo, se le pronosticó un triste destino; poco más tarde se le hizo "roarer", lo que adquiritivos a cualquier sportman por experto que sea si no llega a creer en los poderosos pulmones que le reproducen en los descendientes del que fué el mejor caballo de las pistas argentinas: Old Man.

El sábado entre líneas, se le quiso preparar el artículo necrológico para hoy, y esto al fin y al cabo no hacemos mal en confesarlo, desde que hay que admitir toda opinión en asuntos de carreras, que si bien unas resulten más afortunadas que otras, no deben llegar nunca a desanimar — el camino a recorrer es largo — y puede ser que un día nos toque a nosotros, aunque sea por una vez también, equivocarnos.

Refiriéndonos a la carrera que debía disputar ayer Botafogo, decíamos en forma terminante en todos nuestros comentarios, que el hijo de Old Man galoparía delante de sus insignificantes contrarios, que el entraineur Betancour se había entusiasmado demasiado porque Berthier cubría en una partida varios palos más que Doña Alda y al reproducir la opinión de su caballeriza, decíamos que allí se estaba en la convicción de tener un "crack".

El hijo de Korea tomó la punta, sacó un cuerpo, recorrió los primeros 700 metros en 40" 4/5, entró al derecho, esperó que se le acercara alguien y cuando su jockey lo tocó en el freno se concluyó la carrera ganando por varios cuerpos y recorriendo los 1400 metros en 1'24".

Demás está decir que a pesar de la enorme sorpresa que causó a los numerosos socios propietarios de otros productos, se acercaron muchos a felicitar al señor Diego de Alvear, feliz y merecedor propietario del "crack" del año.

Botafogo no cumplirá su compromiso el próximo viernes en el clásico Güemes, dejando el campo libre a Acróbata, siendo la primer carrera que disputará el 10 de junio próximo en el clásico Eliseo Ramírez.

RAMALERO

El hijo de Saint Wolf no cumplirá su compromiso en la reunión del jueves, porque está París en esa carrera y como el hijo de Jardy será dirigido por el jockey que impone el haras Nacional y Ramalero en su próximo compromiso llevará esa monta, éste tendrá que esperar que su piloto esté disponible y no ha de poder cumplir su compromiso en esta oportunidad a pesar de haber marcado el sábado un minuto en los 1000 metros.

ACROBATA

Al crack del stud Indécis. con la ausencia de Botafogo en el premio Güemes, se le presenta una excelente oportunidad para obtener otro triunfo. Al hijo de Val d'Or se le dió corrida en 1400 metros marcando 1'27" dos quintos, ejercicio que es suficientemente bueno para imponerse en esa prueba.

DIJITAL

De la actuación de la hija de Calepino en el clásico de ayer no hablemos, por que ya lo habíamos anticipado ,pero lo probable es que la valiente yegua no pueda correr más. Por de pronto en el premio Vicente L. Casares no será presentada.

Ayer, después de disputar la carrera, Dijital quedó acalambrada y según su entraineur es debido a un sobrehueso que tiene en la mano enferma, y como es tan doloroso y va en aumento, se cree que será necesario retirarla del training y destinarla definitivamente a la reproducción.

GLOTON

Después de la performance producida ayer por este hijo de Greenan, puede admitirse que muy pronto ganará, por que con un poco más de tino de parte de su jockey, ya ayer hubiera podido abandonar la categoría de perdedor.

Glotón puede ser un producto de mucha utilidad para el stud Borbón C.

PARDEJONA

La rentrée de la hija de Saint Wolf ha sido bastante buena y de ello nos alegramos desde que se destacó el año pasado como una de las mejores potrancas.

A la defensora del stud Los Cardos antes de anotarla en los clásicos se le hará disputar algunas pruebas ordinarias en las que está inmejorablemente colocada.

ARENALES

Como el jockey Arcuri tendrá en el clásico Casares a su cargo la monta de La Ñatita y Ardoin está disponible para esa carrera debido a la ausencia de Dijital, es muy posible que Arenales sea piloteado por dicho profesional.

PIERREFOND'S

Parece que al hijo de Perrier le ha ocurrido algún contratiempo, por que ayer hemos recogido la noticia en el hipódromo de que es casi seguro no cumplirá su compromiso en el clásico Güemes.

LOS VENCEDORES DE AYER

SUMAS GANADAS

Nombres	Antes	Ayer	Total
Pardejona	17.000	3.500	20.500
Fripona	4.500	350	4.850
Miss Tonta	9.400	100	9.500
Rossie Cheecks	500	4.000	4.500
Astuca	—	400	400
Chusca	100	100	200
G. de Guerra	100	4.000	4.100
Glotón	—	400	400
Bólido	800	100	900
Pinch	4.550	3.500	8.050
Parigot	4.900	350	5.250
Profeta	8.180	100	8.280
Botafogo	11.600	7.600	19.200
Berthier	12.700	800	13.500
Pocas Pilchas	13.100	400	13.500
La Ñatita	152.035	9.500	161.535
Falerna	52.900	1.000	53.900
Pas-si-Mal	56.862	500	57.362
Hurgón	19.650	4.000	24.150
Art Nouveau	32.300	450	32.750
Etrusco	10.150	100	10.250
San Luis	33.250	5.000	38.250
Velázquez	15.200	500	15.700
Gringuito	34.750	100	34.850

Para la reunión del domingo 27 del corriente:

HANDICAPS

Premio Irigoyen, 1100 metros — Fachisero 59 kilos, Sieto y Medio 58, Petite Chose 58, Bombazo 55, Art Nouveau 53, Precoz 53, Clearing 51, Hurgón 49, Porteña 47, Como 44, Pacará 43, Piña 42, Vino Vino 41, Torrent 40, Huarmi 40.

Premio Canora, 2000 metros — Farol 62 kilos, Max Linder 58, Red Jacket 55, Mamita II 55, Well Meant 54, Clearing 52, Polavieja 50 ,Proteo 50, Hurgón 50, Jeas Valjean 48, Ronde du Soir 46, La Delfina II 48, Ojal 46, Mi Nene 45, Cracker 45, Espartal 44, Matatías 44, Smart 41, Cristalino 41, Eneas 40, Etrusco 40.

GINEBRA "Bols" LA MEJOR QUE EXISTE

Hotel y Restaurant "CONDAL"
CUBIERTO 1 $ ◎ COMIDA A LA CARTA
Habitaciones desde 2 $
Gran Confort
740 - VICTORIA - 740
U. Telef. 207. Avenida ◎ BUENOS AIRES

DEPORTES

Football - Box - Automovilismo - Motociclismo - Ciclismo Hurling - Tiro - Esgrima

FOOTBALL

CAMPEONATO

Huracán v. Independiente

En la cancha que el primero de los clubs posee en las calles Avenida La Plata y Chiclana, se realizó este encuentro.

Muchos aficionados afirmaron que este sería un match reñido e interesante y estuvieron acertados en su apreciación, pues el juego se caracterizó, no tanto por el lucimiento en las jugadas, como por el entusiasmo desplegado por los jugadores de ambos cuadros.

Aunque el Independiente ejercitó por momentos una ofensiva constante y peligrosa, esta situación no quitó a la lucha su principal característica: el equilibrio de fuerzas.

La labor de las defensas fué eficaz mas no ocurrió lo propio con las líneas de ataque, que, aunque empeñosas, se mostraron por momenaos desarticuladas y este defecto se notó más en la de Independiente, que careció del eje principal, que fué, sin duda, elcentro y el ala derecha en la que no había un acuerdo capaz de hacerla actuar con éxito.

A las 2.45 p. m., se presenatron los teams así constituídos:

Huracán F. Pazos; J. Idiarte y A. Alberti; N. Carabelli, M. Basadone y J. Chavín; M. Ginebra, J. Laguna, P. Martínez, F. Medina y F. Torres

Independiente: S. Miguenz; A. Ferro y R. O. Sando; J. Cánepa, E. A. Sande y J. Ventureira; G. Ronzoni, C. Siciliani, P. Raggi, E. Sttrimeter y G. Galeano.

Ganado el sorteo de práctica por el Independiente, Martínez se encargó de poner en movimiento la pelota. Un centro del wings izquierdo, que Pazos, ante el inminente peligro, tuvo que emplearse a fondo para evitarlo, se malogró.

Así siguieron todo el primer período con ataques tanto de un bando como del otro, mientras las defensas se vieron recargadas de trabajo.

En el segundo tiempo la línea ligera visitante estuvo a punto de abrir el score, pero la mala puntería de los tiros finales fué el mayor defecto.

Cuando se habían jugado 31 minutos un centro de Raggi obligó la intervención de Pazos que detuvo la pelota en la línea del arco, arrojándose al suelo. En esas circunstancias arremetió Raggi y Siciliani y este último, lo despojó de la pelota y la alojó en la red, con un fuerte tiro.

Faltaban 3 minutos para la terminación del match, cuando sobrevino el empate, Carabelli en poder de la pelota, por un foul cobrado a Galeano, dirigió un centro cerrado, la defensa visitante lo rechazó débilmente, oportunidad ésta que aprovechó Laguna para marcar el tanto para su bando.

Al terminar el encuentro se registraba este score.

Huracán	2
Independiente	1

Estudiantes v. Porteño—

Jugóse este encuentro en la cancha del segundo en Golf, ante una concurrencia numerosa atraída por lo que prometía resultar el match, dado el equilibrio de fuerzas existente entre ambos equipos.

En efecto resultó una brega muy movida, cuyo interés no decayó en ningún instante. Porteño, no obstate haber dominado ligeramente a su adversario cayó vencido por el score mínimo. El goal que aportó a Estudiantes la victoria, fué señalado por Seoane faltando dos minutos para terminar el primer half.

A mediados del segundo tiempo los visitantes se vieron reducidos a diez hombres por cuanto Pawloski tuvo que retirarse del field. A los 35 minutos, un delantero de Porteño hizo un shot alto que introdujo la pelota en la red. El referée sin embargo no dió el tanto, alegando que la ball había pasado por un agujero de la red, lo que motivó grandes protestas del público.

Como decimos más arriba, el match terminó:

Estudiantes	1
Porteño	0

Estudiantes: M. A. Arigós; A. Spinelli y A. Paulucci; M. Madero, M. Susán y A. Pawloski; A. Sevane, A. Maiztegui, A. Ochandio, J. Madero y T. Pawloski.

Porteño: O. Medina; O. Beltrame y F. Schweizer; E. Jaescke, D. Bacigalupi y V. Abadía; C. Izaguirre, A. Garat, O. Uslengui, F. Ramos y P. Polimeni.

San Isidro v. Boca Juniors—

Este encuentro había despertado interés, dadas las excelentes performances producidas en lo que va del año por uno y otro equipo.

Los equipos estaban así constituídos:

San Isidro: C. T. Wilson; A. Bruno y C. Morgan; G. Pérez, S. Sayanes y A. Olivari; E. y J. Fernández, C. A. Barreiro, C. Bincas e I. Aizúa.

Boca Juniors: N. Fabiani; A. Cappeletti y V. Pagliarini; C. Capellini, M. Pieralini y A. Elli; P. Calomino, E. Colla, L. Amores, E. Brichetto y P. Valenzano.

Los sanisidrenses consiguieron su primer goal a los 9 minutos de juego por intermedio de Julio Fernández. Con esa ventaja en favor de los visitantes terminó el primer tiempo. En el segundo reaccionó Boca Juniors, después que San Isidro obtuvo un nuevo tanto señalado por Elías Fernández.

El primer goal de los locales fué hecho por Valenzano a los 33 minutos de juego, al recibir la pelota de un freeckich mal concedido por el referée.

Cinco minutos después el mismo delantero marca el segundo goal de Boca y el match se empata. Como este subsistiera al expirar el tiempo reglamentario hubo necesidad de prolongar el match, que, como se sabe fué por la Copa de Competencia, por media hora más.

A los dos minutos de este tiempo suplementario Amores hizo el tercer goal de Boca. Cambiados los arcos se produjo frente al de Boca un gran entrevero que interrumpió el referée penando a Colomino por hand en el área peligrosa.

Tomado el penal por Sayanes, éste empató el partido por lo cual hubo de prolongarse media hora más, que no pudo cumplirse por falta de luz.

En definitiva el score fué:

San Isidro	3
Boca Juniors	3

Gimnasia y Esgrima de La Plata v. San Lorenzo de Almagro—

Se llevó a cabo este match en La Plata, alistándose a las 3 de la tarde los equipos de la siguiente manera:

Gimnasia y Esgrima de La Plata: E. Fernández; D. Bernasconi y J. Iglesias; J. Demichelli, R. Felices y H. Negri; A. Bellutti, A. Guevara, A. Dolthagaray, M. Alvarez y R. Arrua.

San Lorenzo de Almagro: J. Coll; L. Gaddi y A. Coll; F. Monti, A. Mouti y F. Caccards; M. Ponce, F. Xarau, P. Botachi, A. Etchegaray y L. Gianella.

No hubo ni vencedores ni vencidos en este partido, ni se abrió el score; en el desarrollo del match abundaron las jugadas bonitas e interesante: la línea ligera del team visitante jugó acertadamente debido a la lucida actuación de su centro. P. Botachi, que hizo un excelente match.

Al finalizar el partido se pudo notar un ligero dominio del bando local, pero sin resultados positivos, debido al mal desempeño de sus forwards, salvo Dolhagaray y Arrúa, que jugaron discretamente.

Finalizó, pues, el match, con el siguiente resultado:

G. y E. de La Plata	0
San Lorenzo de Almagro	0

F. C. Oeste v. Estudiantes de La Plata—

Se realizó en Caballito, field del primero, este match de primera división.

A las 3.10 se alistaron los bandos así constituídos:

F. C. Oeste: V. Garbagnatti; A. Elordi y A. Pini; S. Barbera, R. Caprile y R. Di Lorenzo; J. Scurzoni, J. Pini, N. Janón, M. Roldán y F. Crespo.

Estudiantes de La Plata: O. Duarte Indart; A. Gallo y R. Tolosa; J. Cilley, E. Ferreyroa y A. Girotto; C. Rippa, J. Bardi, R. Leonardi, J. Lamas y J. Calandra.

A raíz de un puntapie libre dirigido por Pini y recibido por Barbera, éste marca el primer goal para su bando, mediante un fuerte shot hecho desde 8 metros. Antes de terminar el primer tiempo Roldán después de un bonito esfuerzo individual, vence con un tiro cruzado a Duarte Indart por segunda vez.

En el segundo período, a los 6 minutos, Gorotto dirige un puntapie penal que es detenido en buena forma por el guardavalla local. A los 12 minutos Calandra se corre por el wing y después de pasar a todos los contrarios que intentaron malograr su avance, dirige un fuerte shot que vence a Garbagnatti.

Faltando 2 minutos para la terminación del partido cuando el referée lo da por terminado, marcando el score el siguiente resultado:

F. C. Oeste	2
Estudiantes de La Plata.	1

Tigre v. Argentino de Quilmes—

Se realizó este encuentro en Quilmes, dando comienzo a las 3 de la tarde, presentándose los equipos así constituídos:

Tigre: J. Morando; E. Hammerer y A. Giraldi; J. Tetamanti, C. Scampini y M. Accinelli; A. Helsinger, P. Boide, L. Pravato, A. Arderins y A. Gelpi.

Argentino de Quilmes: P. Berrino; R. Martínez y J. Ortega; S. Florentino, S. Careta y L. Chevalier; V. Nepote, A. Zavaletta, A. Cabana, J. Barreiro y A. Perrino.

Iniciado el juego, Gelpi se corre por su ala y dirige un centro que aprovecha Helsinger para dirigir un fuerte shot que rechaza Ortega; Pravato se apodera de la pelota y con un tiro bajo y esquinado marca el único goal de la tarde, a los 20 minutos del primer período.

En el segundo tiempo se pudo observar algunas incidencias interesantes; en una ocasión Boide en posición completamente off-side marca un tanto que el referée anula.

Estando Argentino de Quilmes en la ofensiva finaliza el match con el siguiente resultado:

Tigre	1
Argentino de Quilmes	0

River Plate v. Estudianail Porteño

Numeroso público se congregó en la tarde de ayer, en el field de Estudiantil, para presenciar este match, por la Copa de Honor.

A las 2 y 30, a las órdenes del señor H. Alfano, se alistaron los bandos en la siguiente forma:

River Plate: C. Isola; A. Chiappe y E. Calneggia; A. Peruzzi, C. García y H. Simmons; S. Mantero, R. Risso, A. Ameal, N. Rofrano y F. Taggino.

Estudiantil Porteño: L. Carlés; J. Benítez y J. Garasa; E. Matozzi, G. Romero y N. Boris; A. Tula, F. Pisa, A. Penney, J. Pisa y A. Costas.

Favorecido por el sorteo Estudiantil, decidió jugar a favor del viento y sol. Inicia Ameal el juego y el primer avance es detenido por Romero quien pasa a Penney, el que a su vez cede la pelota a Costas, pero el centro tirado es alejado por Chiappe.

Penney prueba a Isola con un tiro largo, quien salva bien. Matozzi intenta shotear al arco, pero su tiro es desviado. Chiappe cede la pelota a Ameal, el que hace avanzar su línea; cerca del arco Rofrano pasa a Taggino, quien en veloz carrera tira al arco. Carlés salva, pues la pelota se le escurrió de las manos; los delanteros rioplatenses avanzan y Benítez al querer alejar el peligro incurre en hans dentro del área penal.

Chiappe se encarga de tomarlo y convertirlo, mediante un tiro cruzado.

De esta manera se anotó el primer goal River, a las 40 minutos de juego.

Sin otras incidencias, finalizó el primer tiempo.

Reanudado el juego, se notó un desgaste de energías, por parte de los jugadores de Estudiantes; pero los de River se impusieron, y sus delanteros llevaban avances peligrosos.

A los 15 minutos, Ameal, mediante un tiro corto, aumenta en 2 el score para su bando, al recibir un pase de Rofrano.

A renglón seguido, Taggino es despojado del ball por Garassa, cuando el tanto parecía inevitable.

Los jugadores visitantes se sitúan en la ofensiva, dando trabajo a la defensa local.

El último goal a favor de River lo marca Rofrano a los 37 minutos mediante un tiro bajo que Carlés no pudo detener.

Cuando el referée anunció la terminación del partido el resultado fué de:

River Plate	3 goals.
Estudiantil Porteño.	0 "

River Plate jugó un buen match notándose buena seguridad en las jugadas; se destacaron en la defensa, Chiappe, Colneggia y Peruzzi y en los forwards Rofrano, Ameal y Taggino.

De Estudiantil: Garassa y Matozzi, fueron sus mejores hombres; de los delanteros Costas y Penney.

El referée señor Alfano, estuvo desacertado en sus fallos y varias infracciones cometidas por jugadores de Estudiantil dentro del área penal pasaron desapercibidas.

BOX

SANCHEZ v USHER

Los diferentes sparring's que desde su llegada a esta capital, había realizado el campeón chileno de peso liviano Manuel Sánchez, había logrado llevar al ánimo de los aficionados al boxeo una intensa espectativa por los combates que debía sostener con nuestros profesionales; y si de esas exhibiciones, sus numerosos espectadores llevaban la impresión inmejorable de triunfos futuros para nuestro nuespeu, ella no ha sido defraudada, pues en el breve asalto sostenido el sábado con el conocido boxeador Armando Usher, en el teatro Casino de Montevideo, evidenció Sánchez conocer el complejo arte del box de un modo casi perfecto, condición que no ha llegado a la mayoría de los profesionales nuestros, hechos en la pelea y no en la academia.

Tres rounds bastaron a Sánchez para obtener su victoria sobre Usher, uno de nuestros valientes pugilistas, y ellos solos, bastaron para poder apreciar al entendido en este deporte, la excelencia de su escuela, la precisión de sus golpes, la violencia de su punch, etcétera, etc.

La complexión de atleta que manifiesta Sánchez en el ring, y la ligereza de sus movimientos impresionaron favorablemente al público, el que no ocultó su asombro cuando Sánchez dejó caer su tapado antes de salir sus segundos afuera.

A las 11 de la noche se hizo la presentación correspondiente de los boxeadores y referee, dándose a conocer la composición del jurado del modo siguiente: D. Cobas del Río, Francisco Merlo, J. Berco y Mitchel. Refee, ingeniero Mac Dawling, actuando de segundos de Sánchez J. C. Fernández y Ernesto Melián y de Usher P. Rico Pedro Zerle.

El "time" sonó pocos minutos después de las 11 y puestos en guardia los boxeadores previas algunas oportunas observaciones del referee Mc. Dawling dió comienzo el

Primer round. — Previo el finteo de practica, Sánchez inicia el round con un wind de izquierda que llega a la mandíbula colocando Usher su derecha en cross, y originándose un clinch. Puestos en guardia nuevamente, Sánchez finteo de izquierda para dirigir un formidable upper cut que pasa rozando el mentón de Usher. Este aprovecha para aplicar un directo de izquierda al estómago y un buen cross que el público aplaude. En el cumen que se origina Usher lleva a Sánchez contra las cuerdas y éste castiga al estómago con crochet. Sánchez logra colocar al caer nuevamente en guardia, un buen hock de izquierda y dirige simultáneamente su derecha en cross pero Usher esquiva. Sánchez coloca un buen directo al sonar el time.

Este round fué muy movido y el jurado anotó el empate de los puntos.

Segundo round. — Inicia Usher con un swind largo de derecha que Sánchez esquiva con ligereza, respondiendo con un directo preciso y de izquierda que llega al pómulo y un upper cut que falla por corto. Usher solo descubre su frente y Sánchez dirige allí fuertes directos. Parece que Usher se sintiera fatigado y decae visiblemente. Un directo de izquierda no llega a Sánchez y éste responde con otro upper cut ceñido que llega al mentón. Usher aplica un buen crochet de derecha al costado y Sánchez insiste en sus upper cuts que esta vez fallan, pero logra colocar un buen cross de derecha al mentón, originándose un clinch en el cual los sorprende el time.

Menos movido que el anterior este round correspondió por entero a Sánchez.

Tercer round. — Al caer en guardia Sánchez coloca un buen directo en la frente y Usher dirige un cross de izquierda que llega bien, respondiendo Sánchez con otro cross de derecha que derriba a Usher. El referee cuenta hasta siete y Usher se levanta, pero Sánchez insiste en su cross y medio swind de izquierda cayendo nuevamente Usher knock out, más cuando intentaba levantarse por última vez, su segundo tiró la esponja, y el referee sancionó la victoria de Sánchez, que fué recibida con calurosos aplausos.

Debemos anotar, la acertada dirección del match por el señor Dawling que reveló una competencia absoluta en este difícil cargo.

El próximo match de Sánchez tendrá lugar el dos de junio con el campeón australiano W. Williams.

AUTOMOVILISMO

AUTOMOVIL CLUB ARGENTINO

Se iniciaron ayer las pruebas en el Hipódromo de San Martín, bajo el patrocinio del Automóvil Club Argentino y dentro del programa general de los días 20, 25 y 27.

La afluencia de público se ha notado mucho por la temperatura benigna de la tarde. Durante toda la fiesta ha reinado un franco entusiasmo, que, a no dudarlo aumentará en los días sucesivos, 25 y 27, en que continuarán disputándose las copa de las Naciones, Doctor Alberto F. Roth y Club Motociclista Nacional, respectivamente, para bicicletas, automóviles y motocicletas.

La primera prueba de la tarde fué la reservada a motociclistas con máquinas de tres y medio caballos como máximum, correspondiendo el triunfo al señor Pedro Sacala, segundo el señor Gregorio Turón y tercero el señor J. Irazú, empleando respectivamente en las cinco vueltas de pista, los siguientes tiempos: 7'48", 7'50" y 9'23".

Después se disputó la eliminación italiana de la copa de las Naciones, patrocinada por la Federación Ciclista Argentina, resultando vencedor el señor Juan Cassero.

La carrera de sidecars de fuerza libre, sobre 5 vueltas a la pista (11.000 m.), fué ganada por Pedro Aranguren, en 8'3" 4|5; segundo, Daniel Deletang, en 8'43" 2|5; tercero, Carlos Boer.

La primera prueba de la copa Club Motociclista Nacional, corrida a continuación, mantuvo el entusiasmo del público debido a la intensa lucha de Riganti y Traverso, lucha que habría de terminar con el triunfo de Riganti, en 20'23" 2|5 las 15 vueltas, o sean 33.000 metros; segundo Traverso, en 21'19"; tercero Emilio Benedetelli, en 25'29". Clasificáronse, respectivamente, con respecto a la clasificación final de la Copa con 1, 2 y 3 puntos.

Disputóse a continuación la carrera de automóviles con motores hasta 2 1|2 litros de cilindrada, prueba que despertó mucho interés por la lucha de los que llegaron segundo y tercero. El resultado fué un buen triunfo para Gumersindo Ortiz, que había de ganar más tarde la primera prueba de la copa Roth, cubriendo las cinco vueltas en 9' 4|5; segundo, Paler Doph, en 9'53" 3|5; tercero, Vicente Bocati, en 9'55" 1|5.

La primera prueba de la copa Doctor Alberto F. Roth, sobre 44.000 metros sufrió en su triunfo por inconvenientes que tuvieron los competidores, a tal punto, que sólo Ortiz pudo terminar todo el recorrido ,aún a pesar del tiempo perdido, cuando sólo le faltaban cinco vueltas para terminar. Rhoads no pudo terminar, porque un trozo de madera desprendido de la baranda le agujereó el refrigerante. La clasificación fué: Gumersindo Ortiz, un punto, por haberse clasificado primero, más un punto de penalización, por faltarle recorrer una fracción de cinco vueltas cuando terminó la hora; en total, 2 puntos; W. P. Rhoads, 2 puntos ,por haber recorrido la mayor distancia después de Ortiz, más un punto de penalización, por faltarle recorrer una fracción de cinco vueltas al abandonar; total 3 puntos; Eugenio Cassoulet, 3 puntos, por haber recorrido la mayor distancia después de Rhoads, más, 4 puntos, por faltarle recorrer cuatro fracciones de cinco vueltas cuando abandonó; total, 7 puntos.

MOTOCICLISMO

CLUB MOTOCICLISTA NACIONAL

Ayer por la mañana, un núcleo considerable de aficionados recorrió el circuito del Oeste, a fin de entrenarse para la carrera de sidecars que se disputará el domingo 3 de junio próximo sobre las vueltas al mencionado trayecto.

Como algunos motociclistas manifestasen que a los novicios resulta algo difícil confundir la demarcación de esta carrera con la hecha para el Trofeo de Turismo, se ha dispuesto que el viernes próximo por la mañana una comisión del club proceda a pintar de color amarillo los postes indicadores de ruta, a la vez que acompañará a los aficionados que tengan interés por conocer el trayecto.

El premio Florencio Parravicini promete ser muy disputado, contándose ya con la participación de los corredores Antonio Seimo, Alberto Ladiea, Carlos A. Boer, Daniel Deletang, Fermín Blanco, Pedro Aragnon y Carlos Santiago.

Las anotaciones se continuarán recibiendo en la secretaría del Club Motociclista Nacional, calle Victoria 1650, hasta el jueves 31 del corriente, a las 7 de la noche.

CICLISMO

CLUB CICLISTA GIRO D'ITALIA

De acuerdo con lo anunciado se realizó ayer la clásica carrera ciclista de 150 kilómetros entre LA EPOCA-Lujan-LA EPOCA, organizada por el Club Ciclista Giro d'Italia. Poco antes de las 4.30 de la mañana, en la intersección de este diario se notaba un inusitado movimiento de ciclistas, que concurrían a presenciar la salida de los competidores. A las 4.45 se dió la orden de largada. El grupo salió un poco despacio, debido a la obscuridad. A la altura de Ciudadela se formó el tren, acelerando así siguió hasta Morón, punto en que comenzó a desgranarse. En Rodríguez, Polizi sufre una pinchadura en neumático. En el puesto fiscalizador de Luján, el paso de los competidores se registró en la siguiente forma: José Beiro, Antonio Cerviño, Silvestre Miraglia, Pablo García, Antonio Galeano, José Brameri a las 8.43 a. m., Enrique Dumonte a las 8.47, Angel Acarde a las 8.49, Antonio Romani a las 8.54, Pedro Fiorito y Carlos Comaschi a las 9.4 a. m. En el regreso a Buenos Aires, a la altura de Ituzaingó, se entabló una lucha por el primer puesto y en Lanús, Galeano, Beiro, Miraglia, Cerviño y Brameri reunían en pelotón. Al llegar a la plaza del Once, el pelotón continuaba con la misma chance. A la altura de Avenida de Mayo y San José se inició el embalaje final, a 700 metros, llegando a la meta entre los aplausos del público, en la forma siguiente:

1.o Silvestre Miraglia, que empleó

UN OBSEQUIO VALIOSO
SOLO POR ESTA SEMANA

En vísperas de la apertura oficial de la "saison", y con motivo de las FIESTAS MAYAS,

Gath & Chaves ha resuelto rebajar en forma tan considerable como sensacional, todas las **SEDERIAS, CREACIONES DE GRAN FANTASIA** *que se acaban de recibir, y que forman el surtido más rico y artístico que pueda imaginarse. Al calificar Gath & Chaves de OBSEQUIO, ésta rebaja, lo hace seguro y convencido de la justicia de tal calificación, ya que sin reparar en el costo, se han puesto a precios inverosímiles, sedas que no solamente tienen el encanto de la novedad, sinó que por el arte de que están dotadas y por la riqueza incomparable que ostentan, son acreedoras a la más alta cotización.*

Pueden obtenerse los más ricos: Satin broche metal, Satin lamé brodé or, Satin façonné argent; los más originales y artísticos Taffetás poult glacé brodé argent et brodé or, Failletines glacé brodé or et argent, Armures faille façonné argent, Velours ciselé façonné, Taffetás pompadour; los más preciosos Failles façonné brodé or et Soie Style Louis XV; las Ederellas, los mejores Velours Ciselé Jacquard; las Paneclas imprimé oriental; los Velours Mousseline; las Tricotines de seda; los más variados Fulgurantes de soie; los Satin Duchesse Mouseline; los Satin Duchesse Sublime; los Satin de Lyon; los Satin double face; los Satin mignon façonné

Y TODO NUESTRO ENORME SURTIDO DE SEDAS Y TERCIOPELOS, A CUALQUIER PRECIO,

DURANTE ESTA SEMANA.

THE SOUTH AMERICAN STORES...

GATH & CHAVES LTD

ANEXO: Avenida de Mayo, Perú y Rivadavia

Ferrocarriles del Estado

RED DE TROCHA ANGOSTA

Servicio de pasajeros, encomiendas y cargas, combinado con los ferrocarriles Central Córdoba y Central Argentino para las Sierras de Córdoba, provincia de Santa Fe, Córdoba, San Juan, La Rioja, Catamarca, Santiago del Estero, Tucumán, Salta, Jujuy y La Quiaca (frontera boliviana).

Servicio internacional con Bolivia vía La Quiaca.

La estación Embarcación del Central Norte (sobre el río Bermejo) terminal de la línea Oriente a Bolivia, es la más a propósito de la Sierra (Bolivia).

Véase los horarios de trenes en las estaciones; por más datos a los jefes de estación, al gerente en Cruz del Eje para el Argentino del Norte, al gerente en Tucumán para el Central Norte o a la administración general (oficina de informes), Perú 672, Buenos Aires.

LUIS RAPELLI,
Administrador general.

EN VENTA A $ 35

Una partida de Sobretodos y Regians importados forrados en seda, los que valen $ 80 a $ 120 . . .

VENDO A $ 35

Córdoba 1549

HORTA Y CIA.

FABRICA DE MEDALLAS GRABADOS, ORFEBRERIA Y FUNDICION ARTISTICA.

BME MITRE 746 B. AIRES.

PIDAN NUESTROS CATALOGOS

horas 56 minutos; 2.o Antonio Cerviño, a media máquina del anterior; 3.o Antonio Galiano, a dos máquinas del anterior; 4.o José Brameri; 5.o José Beiro.

La comisión de carrera estaba así formada: jueces de largada y llegada, señores Héctor J. Garcerán, Juan A. Carulla, José Caniglia, Pablo Scardavila y Arturo Miranda.

HURLING

FEDERACION ARGENTINA DE HURLING

Se cumplió ayer el fixture señalado por esta institución con los siguientes resultados.

Almirante Brown v. Camanaque venció el primero por elevado score, actuando correctamente el referee D. P. O'Reilley.

Buenos Aires v Ex Alumnos se jugó en Sáenz Peña a las órdenes del referee N. Walsh venciendo Buenos Aires por 6 puntos contra cinco.

El equipo de Ex Alumnos estaba así constituido:

M. Kiernan, J. Maguire, J. Nally, S. Lawlor, P. J. Kelly, P. Kelly, P. Horan, S. Farrell, V. Byrne, F. Long, S. Lawler, B. Dunleavy, Alf. Dillón, Alb. Dillón, O. Farina, J. Long, P. Ballesty, S. Leyden.

TIRO

CLUB INTERNACIONAL DE CAZADORES

En el stand que este club posee en Rivadavia se disputó ayer ante numerosa concurrencia el premio Maca que fué ganado por M. Pisano; segundo premio Pedro S. Alegre.

Las pollas fueron ganadas por V. Foghi, V. Peralta Alvear, Luro, Cambaceres, capitán Cero, E. Solomier, y E. Daneri.

ESGRIMA

CLUB DEL PROGRESO

La comisión directiva del Club del Progreso ha resuelto incorporar al cuerpo de profesores a los esgrimistas señores Aniceto Rodríguez, Sédix Jalimi y Sócrates Bravo.

AVIACION

LOS VUELOS DE HOY

Esta mañana en la escuela de aviación de Quilmes se efectuaron numerosos vuelos, todos ellos de regular duración que abarcaron los límites del aeródromo. El piloto instructor Celestino Corbellini impartió desde el asiento del pasajero las acostumbradas lecciones a sus alumnos Bridger, Marichal e Isola quienes ocuparon el puesto del profesor. A 400 metros de altura maniobraron en distintas direcciones descendiendo mediante correctos planeos.

Llevó luego al señor Green, discípulo del piloto Jiménez Lastra.

Ayer por la tarde se notó mucha actividad en esta escuela, celebrándose un grato acontecimiento para nuestra aviación: la reaparición del piloto Teodoro Fels, como se recordará este hábil aviador abandonó el vuelo mecánico en el año 1914, después de la muerte de Jorge Newbery. Cuando ya todos creíamos que Fels no volaría más, reaparece y vuela con la habilidad que siempre caracterizó a sus vuelos notables.

Ayer en un biplano Farman 50 H. P. se elevó en el aeródromo de Quilmes y después de permanecer en el aire por espacio de 15 minutos descendió por medio de un correcto planeo con el motor completamente detenido. Fels ha marca su entrenamiento aéreo para luego dirigirse a Estados Unidos, pues como ya lo hemos anunciado se ausenta para ese país a mediados del mes próximo, a fin de incorporarse a la aeronáutica militar norteamericana en calidad de instructor.

Los pilotos Corbellini y Jiménez Lastra realizaron, antes de anochecer varios vuelos con distintos pasajeros.

En Lugano. — El piloto Alberto Jarfelt que dirige en la actualidad la vieja escuela de Villa Lugano realizó esta mañana numerosas salidas acompañando a su alumno Victorio Reale, quien en breves días efectuará su primer vuelo solo.

DE LA PLATA

HOSPITAL ITALIANO

Se efectuó ayer en esta institución la fiesta organizada en homenaje de sus socios fundadores y benefactores del mismo. El programa se inició con el discurso del presidente de la comisión, señor Manuel Cortelezzi.

Luego, el cónsul de Italia, conde Max Tornielli de Cresvoland y el director del "Giornale d'Italia" pronunciaron discursos alusivos al acto, que alcanzaron mucho éxito.

El poeta Arrieta leyó algunas poesías suyas, que fueron muy aplaudidas.

UNIVERSIDAD DE LA PLATA

El próximo jueves, a las 3 p. m., tendrá lugar en el salón de fiestas del colegio nacional el acto público de la octava colación de grados.

En ese acto harán uso de la palabra el rector de la Universidad, doctor González; el doctor Luis María Torres, por el personal docente, y el ex alumno abogado Amílcar Mercader, por los egresados.

CENTROS ESTUDIANTILES

Los alumnos platenses, estudiantes de la Facultad de Medicina, han resuelto celebrar una asamblea que se efectuará el miércoles próximo, a las 9 de la noche, en el local de la biblioteca Agustín Alvarez calle 47 número 388, con el objeto de organizar un centro.

FAENA DE LOS FRIGORIFICOS

El Swift faenó en la semana anterior 8044 novillos y 5025 capones.

El Armour mató 6119 novillos, 7340 capones y 3024 cerdos.

BIBLIOGRAFÍA

"COLONIZACION Y LATIFUNDIO"

Por el ingeniero F. Pedro Marotta

El diligente y versado señor Marotta, jefe de la sección de Enseñanza Extensiva en el ministerio de agricultura, acaba de dar a luz un opúsculo, discurriendo sobre la materia enunciada en nuestro epígrafe, según texto de la conferencia dada por él en La Plata el 1.o de mayo pasado, al inaugurar la cátedra ambulante agrícola en la vía ferroviaria a Meridiano V.

Hace el señor Marotta, con la habilidad que le es peculiar, y el prolijo acopio de datos a que siempre dedica esmerada atención, una compendiosa reseña de las ideas sobre colonización contempladas por los señores Escalante y Torino; de la gran zona productora argentina, del latifundio y el modo de destruirlo; de la tardía ley del hogar; del arriendo forzoso de las tierras; más otros tópicos relacionados con la materia, en los cuales revela el señor Marotta el concienzudo conocimiento del asunto y la definida orientación de su bien ilustrado pensamiento respecto de ese gran problema nacional.

"Es necesario forzar el tiempo — dice el señor Marotta; — rehacer nuestra historia en materia de colonización de la tierra pública y privada, para que sea así una verdad sentida y practicada el preámbulo de nuestra carta fundamental".

Personalidades como el ingeniero señor Marotta hacen honor al funcionarismo nacional.

INFORMACIÓN GENERAL

SOLICITUD DE VARIOS PADRES DE FAMILIA

Varios padres de familia se han apersonado a esta redacción pidiéndonos llamemos la atención de las autoridades policiales sobre el funcionamiento de varias casas de moralidad dudosa en la calle Montevideo entre Lavalle y Corrientes, solicitando además por nuestro intermedio a las mismas, se proceda a los desalojos respectivos por razones demasiado comprensibles.

Juventud Católica — Con el fin de conmemorar el 107 aniversario de nuestra revolución la comisión directiva de esta sociedad, ha organizado para el 25 del actual, a las 4 p. m. una velada literario-musical, activándose empeñosamente los preparativos para tal fiesta.

Centro Unión de Dependientes de Almacén. — Tuvo lugar ayer en el local social, una asamblea extraordinaria, a la que fueron convocados los socios de este centro, con el objeto de tratar el asunto referente al trabajo en los días domingos, resolviéndose elevar una nota al poder ejecutivo, solicitándole, deroge el reciente decreto que les impide ejercitar el comercio el día citado.

SOCIEDAD PRO ESCUELA PROFESIONAL

Mañana, a las 8.45 p. m. tendrá lugar en el teatro "Minerva" de Flores, el festival a beneficio de la escuela que sostiene dicha sociedad.

Entre los sobresalientes números del programa, figuran una serie de cuadros alegóricos que serán representados por distinguidas señoritas de la localidad y otro de ventriloquía a cargo del original transformista señor Marcos Varela.

Las personas que deseen retirar localidades, pueden hacerlo en la secretaría del teatro, Rivadavia 7428.

DEMOSTRACION

Como lo anunciamos oportunamente, tuvo lugar ayer en Vélez Sársfield la reunión preliminar, que auspiciaba un núcleo de caracterizados vecinos a objeto de constituir una comisión encargada de ofrecer un homenaje al señor Luis A. Morh (hijo). Después de una serie de consideraciones, se constituyó una comisión que quedó formada por las siguientes personas:

Doctor Emilio Rearte, teniente coronel Ricardo Giménez, doctor Salvador Oria, Ramón Quiroga, doctor José Asla, Enrique Finocchietto, Julián Berrojalbis, Angel Molteni, Oscar C. Pagniez.

ELISEO F. CANAVERI

Homenaje póstumo

En la reunión efectuada a iniciativa de un grupo de amigos para honrar la memoria del que en vida fué el probo ciudadano don Eliseo F. Canaveri, ha quedado constituída la comisión siguiente:

Presidente, José D. Ray; vice 1.o Ernesto H. Celesia; vice 2.o, Carlos A. Pettinarolli; tesorero, José Etcheverry; pro, Saturnino J. García Anido; secretario, M. Pico del Cerro; pro, Luis A. Luzuriaga.

Vocales: José M. Giuffra, Pedro López Anaut, Ernesto N. Cañete, Agostín Pegasano Isaac R. Pearson, Victoriano S. Lobato, Alejandro F. Lértora, Arturo Cahovi, Francisco S. Carrere, Joaquín Llambías, Martín A. Martínez, Antonio Lozano, Luis J. Rocca, Juan Castiglioni, José Domínguez, Lorenzo Balbi, Juan Buelinck, Eduardo M. Bunge, Fortunato Reggiardo, Cesáreo Litardo, Adolfo J. Berger, Enrique Colombo.

Las adhesiones se reciben en la secretaría calle Entre Ríos 126.

ESTADO DEL TIEMPO

Reina tiempo bueno en todo el país.

Prevalecen vientos de norte a este.

La temperatura ha cambiado poco. Hoy está casi normal, en las provincias y está sobre la normal en Río Negro, y bajo la misma en Neuquén y Chubut. La presión atmosférica ha subido algo y está excepcionalmente alta en toda la república. En todas las provincias, la presión excede 67 mm., y en el este de Buenos Aires, alcanza a 776 mm.

OFICINA METEOROLOGICA ARGENTINA

Probabilidades del estado del tiempo hasta las 8 p. m. de hoy en general: Buen tiempo; temperatura en leve ascenso.

Provincia de Buenos Aires y Pampa Central: Bueno; leve ascenso de temperatura.

Santa Fe, Entre Ríos y Corrientes: Idem, idem.

Santiago y norte de Córdoba: Idem idem.

Mendoza, San Luis y sud de Córdoba: Id., id.

Catamarca, La Rioja y San Juan: Bueno; poco cambio de temperatura.

Jujuy, Salta y Tucumán: Id., id.

Río Negro, Neuquén y Chubut: Bueno; temperatura en ascenso.

Santa Cruz: Id., id.

CENTROS RECREATIVOS

Lago di Como — El 27 del corriente a las 8.30 p. m. se llevará a cabo en el local social, la velada y baile familiar, en honor y beneficio de la banda social, beneficio que promete alcanzar brillantes proporciones.

Los ideales — Este club social anuncia para el 25 del presente una gran velada de gala, conmemorando nuestro aniversario patrio. Dicha fiesta tendrá lugar en los salones de la sociedad Española de Belgrano, General Paz 1760.

Círculo Paraná. — El 24 por la noche se llevará a cabo en este centro el baile anunciado con motivo de las fiestas patrias. A juzgar por los preparativos promete ser una de sus más brillantes y lucidas reuniones.

MUNDO COMERCIAL

EXTERIOR

EMBARQUE DE CEREALES DE NORTE AMERICA

NUEVA YORK, mayo 21. — Los embarques de cereales producidos por los distintos puertos de los Estados Unidos de Norte América arrojan, en la plaza, las siguientes cantidades comparativas:

Trigo: en esta semana, 4.800.000; en la semana anterior, 6.605.000, y en el mismo período del año pasado, 8.096.000 bushels.

Maíz: en esta semana, 884.000; en la semana pasada, 1.831.000 bushels.

INTERIOR

BOLSA DE COMERCIO

Primera rueda

Cédula hipotecaria argentina de 6 o|o, antigua emisión, al contado: 34.000 a pesos 96.80; 7000 a 96.70; 20.000 a 96.80; total, 61.000.

Id para mayo 22: 128.900 a 96.80.

Id par fin de mes: 50.000 a 96.80.

Cédula hipotecaria argentina de segunda serie, al contado: 36.300 a 93.

Cédulas nacionales serie J, al contado: 2000 a 99.50.

Id serie H, para junio 30: 5000 a pesos 101.50.

Id serie J, para junio 30: 15.000 a pesos 97.50.

Crédito argentino de 1911, al contado: 5000 a 86.80.

Id de 1905, para mayo 22: 15.500 a pesos 80.00.

Bonos municipales de pavimentación (cupón semestral), al contado: 1800 a pesos 74.40.

Campos y quebrachales Puerto Sastre (oro), al contado: 1500 a 3.10.

Id para fin de mes: 500 a 3.15.

Id para junio 30: 500 a 3.20.

Compañía Anglo Argentina de Electricidad, al contado: 10 a 35.

Banco Español, al contado: 50 a 106.

Puerto San Nicolás, al contado: 100 a pesos 16.

DEMANDA Y OFERTA DE TITULOS

En la Bols ade Comercio fueron anotados hoy, solicitados en compra, la siguientes títulos:

Banco Comercial Italiano, Marina Mercante Argentina, Depósitos del Banco Francés.

COTIZACIONES DE PRODUCTOS AGRICOLAS

Precios del día

Trigo. — Clase barletta: precio mayor $ 18.50; id menor, 17.10; id varias clases: precio mayor. 17.80; id menor, 15.10.

Maíz. — Amarillo: precio mayor 12; id menor, 11.

Avena. — Precio mayor, $ 10.90; id menor, 10.

Lino. — Precio mayor, $ 25.20; id menor, 23.20.

CAMARA GREMIAL DE CEREALES

Para las diversas categorías de trigo con destino a exportación, la comisión de cerealistas de esta cámara resolvió en su sesión del sábado, dejarlas sin cotización, registrando para los demás productos agrícolas, con igual destino, los siguientes precios oficiales:

Maíz. — Clase amarillo, colocado sobre dársena, viejo, a $ 11.80.

Lino. — Base 4 o|o, colocado sobre dársena, a $ 25.25.

Avena. — Colocada sobre dársena, a $ 10.70; id en Bahía Blanca, a 10.70.

MERCADO DE CEREALES A TERMINO DE BUENOS AIRES

Primera rueda

Trigo. — Para julio, entrega sobre dársena, 1.600 toneladas a pesos 18; para agosto, 200 id a 18.15; 600 id a pesos 18.20; 200 id a 18.18; 200 id a 18.15; 1000 id a 18.10; 200 id a 18.13.

Maíz. — Para junio, entrega sobre dársena, 200 toneladas a pesos 12.05; 200 id a 12.03; para agosto, 4 id a 12.15.

MERCADO DE CEREALES A TERMINO DE ROSARIO

Primera rueda

Maíz. — Para junio, 1200 toneladas a pesos 11.60; para agosto, 200 id a pesos 11.85.

Lino. — Para agosto, 100 toneladas, a pesos 26.

BOLSA DE CEREALES

Entrada de hoy en Estación Once:

Trigo 7580 bolsas; triguillo 132 id.; maíz 3406 id.; lino 205 id.; nabo 548 id.; avena 577 id.; semilla de alfalfa 16 id.; harina 700 id.; porotos 420 id.

Operaciones realizadas hoy:

Trigo barletta. — 200 bolsas Once a pesos 18.50 (semilla); 502 id. a 17.75; 145 id. a 17.79; 261 id. Sola a 17.70; 370 id. Buenos Aires 17.70.

Trigo Rietti. — 278 bolsas Once a pesos 18.20.

Trigo Rietti. — 278 bolsas Once a pesos 18.20.

Trigo ruso. — 1000 bolsas Sola a pesos 17.35; 367 a 17.20.

Trigo varias clases. — 400 bolsas Lacroze a pesos 17.80; 115 id. id' 17.80; 505 Once a 17.70; 93 id. id. a 17.70; 345 Sola a 17.70; 427 Once a 17.60; 397 Buenos Aires 17.50; 224 Once a 17.45; 55 id. a 17'40; 213 id. a 17.80; 214 Sola a 17.30; 700 Once a 17.60; 690 Sola a 17.50; 200 Once a 17.20; 24 a 17.10; 179 id. a 17; 151 a 16.90; 310 Sola a 16.80; 600 a 15.10; 320 a 15.10.

Maíz amarillo. — 152 bolsas Once a pesos 12 (viejo); 100 id' a 12; 100 id. a 12. 177 id. a 11.90; 112 Once a 11.90; 150 a 11.80; 50 a 11.80; 152 a 11.80; 405 Lacroze 11.70; 675 Once a 11.70; 160 id. a 11.30 (nuevo); 100 Sola a 11'20; 300 a 11.

Lino. — 1800 bolsas al llegar Once a pesos 25.20.

Avena. — 190 bolsas Once a pesos 10.90; 75 id. a 10.70; 429 Sola a 10.70; 500 a 10.70; 206 Once a 10.50; 21 id' a 10.50; 160 a 10.45; 266 Sola a 10.40; 110 Once a 10.40; 520 Buenos Aires a 10.30; 125 Once a 10.20; 500 Sola a 10; 119 a 10.

Cebada. — 12 bolsas Once a pesos 12.50; 271 Sola a 12.

Nabo. — 13 bolsas Once a pesos 26; 13 a 26; 12 id. Sola a 25.50.

Triguillo. — 23 bodsas Once a pesos 12.50; 14 id. a 12.50; 56 bolsas Once a 12.30; 40 id. a 11.70.

MERCADO DE AVES

(Mercado Ciudad de Buenos Aires)

Ha nentrado hoy a este mercado 282 pichoneras cargadas con aves varias y 107 cajones de huevos.

Ventas al por mayor:

Gallinas especiales de pesos 2.90 a 3.40 la yunta; id. buenas de 2 a 2.60 id.; id. regulares de 1.60 a 2 id'; id. chicas id. de 1.20 a 1.70 id.; Pollos especiales de 2.10 a 2.50 id.; id. buenos id., de 1.30 a 1.80 id.; id. regulares id. de 1.10 a 1.40 id.; id. chicos id. de 0.80 a 1 id.; pavos de cerda especiales de 10 a 11 id.; id. pichones de 3.40 a 6.20 id.; pavitas según clase, de 2.90 a 4.20 id.; patos crio'los de 1.70 a 1.90 id.; id. pekín de 1.40 a 1.70 id.; id. marruecos de 1.10 a 1.40 id.; gansos de 1.90 a 2.40 id.; pichones de paloma de 0.20 a 0.25 id.; conejos de 1 a 1.50 id.

Productos de la caza:

Perdices de pesos 0.63 a 0.75 la yunta; martinetas de 1.40 a 1.50 id.; gallinetas de 0.80 a 0.85 id.; patos laguna de 0.80 a 0.90 id.; liebres, de 0.90 a 1 id.; huevos la docena de 1.09 a 1.10.

MERCADO DE PATATAS

(Estación Casa Amarilla)

Han entrado hoy a este mercado 14.184 bolsas patatas.

Precios de venta:

Patata según clase de pesos 1.40 a 1.80 los 10 kilos.

MERCADO DE PASTO

(Estación Caballito)

Han entrado hoy a este mercado 10.122 fardos chicos de pasto, y 1080 fardos grandes.

VENTAS DE HOY

Martínez y Saharrea. — 532 fardos chicos alfalfa Ceres a pesos 54.

Juan A. Botte. — 60 fardos grandes alfalfa Lincoln a pesos 53; 50 id. Gorostiaga a 50; 41 id. Chivilcoy 43; 44 id. Lincoln 48; 46 id. id. 42; 40 id. id. Chivilcoy 42; 36 id. Fraskiln 42.

J. B. Guillaume. — 40 fardos grandes alfalfa Lincoln a pesos 53, 363 id. chicos Sastre 51.

T. Devoto y Cía. — 581 fardos chicos alfalfa Peirano a pesos 44; 299 id. Casoar 37.

Domingo Bracchi. — 73 fardos grandes alfalfa Cintra pesos 50; 75 id. a 46; 38 id. Ezeiza 6; 30 id. a 44; 96 id. Lincoln 42; 56 id. inferior Hereford 38.

José Valleta. — 94 fardos grandes alfalfa Chivilcoy a pesos 51; 4 0id. a 50.

(Estación Palermo F. C. P.)

145 fardos grandes alfalfa Mercedes a pesos 52.

(Estación Buenos Aires C. G. B. A.)

46 fardos grandes alfalfa Tapalles a pesos 52.50; 63 medianas Cabaña a 44; 46 id. grandes Aapallales 42

ENTRADAS DE CEREALES

J. Brian. — Trigo 1125; maíz 8115. Sola. Trigo 7889; maíz 778; lino 83; nabo 60; avena 1321; cebada 622; alfalfa 212; harina 940.

Casa Amarilla. — Trigo 381; maiza 1321; pasto 1925 fardos chicos y 345 fardos grandes. Lacroze: Trigo 525; maíz 1075; paja pasto 118 fardos grandes.

Pacífico. — Trigo 510; alfalfa 66; pasto 2585 fardos chicos y 207 fardos grandes.

Retiro. — abo 539; harina 1100; afrecho 600.

Central. — Trigo 616 bolsas.

MERCADO DE VACUNOS

(Lalera)

Se han dado por iniciadas las operaciones en este mercado, con plaza floja para todas las clases de ganado.

Por vacas gordas y haciendas generales de consumo, es por los lotes que existe menos interés.

El mercado de cerdos, inició la semana con precios muy sostenidos.

La entarda de hoy en este mercado fué de 6150 cabezas, clasificadas en la siguiente forma: novillos 2737; vacas 2742; terneros 62 y bueyes 9. Porcinos entraron 1785.

Los precios corrientes de la mañana fueron los siguientes:

Bueyes para consumo, de pesos 80 a 196; novillos m. especiales para frigorífico, de 157 a 205; id. especiales id. de 137 a 160; id. m. gordos id., de 135 a 153; id. para consumo, de 60 a 133; novillitos id., de 40 a 124; vacas id., de 51 a 164; vaquillonas id., de 30.50 a 111; terneros id. de 23 a 69; id. mamones id. de 10 a 25.

Para porcinos los precios variaron entre pesos 0.39 a 0.53; especiales de 0.55 a 0.62 y excepcionales de 0.63 a 0.67 el kilo.

Entradas

Consignatarios: Bargo, Lascurain y Etchegaray; remitentes: Iberlucea; procedencias: Mackenna; animales: 90; id. Nieto, La Cautiva 51; id. Portillo; Rosales 27; id. Remires; Córdobza 342; Accame Bellini y Cía.; Pini; Las Heras 90; id. Cánepa 25 de Mayo 55; Arzeno y Hnos. Fto. B.. Roccó; 25 de Mayo 19; id. Graciarena; J. Celman 22; Arrieta y Bascarán; López. Tosquita 59; id. Gagliarlo; M. Fregeira 2' Apheca y Cía. Juan; Betes; Pila 20; id. Prieto; 9 de Julio 16; Bracht y Cía.; Bracht Rauch 138; Benítez y Murré; Vionset; Monigotes 50; id. Moreyra; Nelson 62; Crotto Hnos.; Crotto; Alvear 72; Crespo y Rodríguez; Marsengo; Morteros 22; id. Gagliardo; Libertad 62; id. Torres; Arenales 27; Cucullu Felip eL.; Guantín; Elortondo 100; Chapar y Cía. Tomás; Faescht; id. 25; id. Alberdi; C. Suárez 50; id. Davoto; C. de Areco 83; Elordy y Cía. Juan; Ravenna; Santa Fe 23; id. Rodríguez; Villegas 24; Goñi e hijos Ignacio; Grondona; C. Casares 45; Gibson Hermanos; Carlet; Freire 66; Guillón y Cía. Rodolfo; Fereyro; Pehuajó 42; La Exportadora Argentina; Salgueiro; V. María 25; Lynch y Cía. Leandro; Arcec; Rauch 74; Lanusse Pedro y Antonio; Mignuseci; rPovidencia 19; id. Volta; Torquinst 10; id. Bisso; 25 de Mayo 20; id. Rojas; Santa Fe 12; id. Arbruno; Fragelro 163; id. Iriarte; Bolívar 50; id. olibrisatn De la Serna 35; id. Lanusse; Córdoba 29; id. Fernández; Río 4.o 56; id. Arburna; J. Celman 92; id. Rosemberg; Córdoba 48; id. Berisso; elson 34; Lalor Juan; Aguirre zaba; Juárez 34; id. Durcón; Nelson 34; id. Carmody; Nelson 20; id. Cordeira; Allendi 40; id. Davoney; Cuatraché 10; id. Bonzi; Del Campillo 20; id. Taranto; Hersilia 62; id. La Espartillar; Chascomús 20; id. Navarro; Pergamino 77; id. Demaría; Castellanos 27; id. Guride; Fragelro 32; Mantel y Cía.; Poggio; Magdala 42; id. García Necochea 16; Maraspin y Cía. Andrés; Ocampo; Pehuajó 20; Martínez de Hoz Hermanos; Canete; Piedritas 18; Nale Repetto y Cía.; Rodríguez; 25 de Mayo 35; id. Marcigo; Monteros 22; Ocampo y Cía. Duhau; Colón 80; Podestá y Cía.; Dutruel Monigotes 28; Patrón Costas y Peró; Corbet Dorrego 38; id. P. C. Peró; Caseros 25; Palacios Hnos. Palacios; Pehuajó 35; Puigros y Cía.; Demaría; Lehlanun; 80; Peña y Cía. Julio L.; Ardoy; Rafae'a 112; Suc. Beltrán Sansot; Sarretea; Necochea 46; Rodríguez Gabino; Oblca, Necochea 10; Salaberry y Berceteche; Fourquet; C. Verde 10; id. Simignote Layaulaye 72; id. Ortiz G. Roca 22; id. Valerdi; J. Celman 20; id' Schuller id. 38; id. Boyer; Laboulaye 30; id. Irigaray; aNvarro 24; id. Bilbao; Guaminí 42; Torers Adolfo; Dutruel; Monigotes 38; Urtsaun e hijo Martín; Urtasun Rauch 105; id. Espondalma; id. 12; Unzué Alzaga y Cía.; Giriborne; Alvear 72; id. Campos; Lobería 12; Velaz y Cía. Angel Grognet; S. Carlos 149; id. Boursint; San Justo 51; id. Lima; M. Paz 29; id. Mageray Rosas 181; Videla Hnos. y Cía.; Boneto; Castellanos 53; id. Rivarola; Formosa 254; id. Bournissaat; Santa Fe 112.

VENTAS DE HOY

Bargo, Lascurain y Etchegaray—
2 toros gordos Córdoba pesos 165; 17 novillitos c. gorda id. 886 5 vaquillonas id. id. 80; 3 id. b. carne id. 70; 31 terneros buenos id. 52; 20 id. id. 52; 55 novillos flacos id. 80; 55 novillitos b. carne id. 69; 60 vacas c. gorda id. 100; 60 id. id. 55; 40 vaquillonas b. carne id. 66; 110 novillitos id. id. 75; 20 id. id. 65; 40 id. id. 58; 12 terneros regulares id. 40.

Arrieta y Bascarán—
3 novillos g. y c. gorda Río 4.o pesos 135; 4 novillitos m. gordos id. 110; 11 id. c. gorda id. 82; 2 vacas id. i.d 57; 4 vaquillonas b. carne id. 70; 10 vacas c. gorda id. 80; 7 vaquillonas b. carne id. 60; 10 terneros gordos id. 58; 5 id. regulares id. 30.

Accame, Bellini y Cía.—
35 novillos c. gorda 25 de Mayo, pesos 112.

Arzeno y Hnos. Fto. B.—
23 novillitos m. especiales Layoulaye, pesos 124; 7 terneros excepcionales 25 de Mayo 90; 12 id. especiales id. 72.

Arancet y Cía. Pedro—
19 veaas gordas R. Otero, pesos 110; 76 novillos c. gorda id. 124.

Anasagasti Juan—
55 vacas m. gordas Lobería, pesos 128; 10 id. g. y c. gorda id. 110.

Apheca y Cía. Juan—
20 novillos g. y c. gorda Pila, pesos 133 4 vacas c. gorda 9 de Julio 90; 3 novillitos g. y c. gorda id. 95; 2 id. b. carne id. 78; 6 terneros buenos id. 45.

Bracht y Cía.—
15 novillitos b. carne Egaña, pesos 61.55 14 vacas id. id. 68.50; 26 id. id. 60; 15 id. id. 62; 13 id. flacas id. 51; 42 id. id 51.50; 18 id. id. 54; 16 novillos id. Mercedes 83.

Benítez y Murré—
15 vacas b. carne Santa Fe, pesos 72; 80 novillitos g. y c. gorda id. 90; 13 vacas c. gorda id. 85; 10 terneros mamones id. 20; 18 id. regulares id. 32.

Bunge y Born—
80 vaquillonas criollas Entre Ríos, pesos 65; 38 id. id. 55.

Chapar y Cía.—
37 vaquillonas b. carne Córdoba, pesos 74; 19 id. id. 57 2 terneros regulares id. 40.

Crotto Hermanos—
3 toros gordos 25 de Mayo, pesos 160; 3 id. flacos id. 90; 43 vacas g. y c. gorda Alvear 106; 71 id. b. carne id. 80.

Crespo y Rodríguez—
3 toros c. gorda San Justo, pesos 135; 2 vacas gordas id. 119; 37 id. g. y c. gorda Arenales 110; 2 vaquillonas id. San Justo 92; 3 id. c. gorda id. 90; 3 id. id. 82; 4 id. b. carne id. 75; 2 toritos c. gorda id. 90; 18 novillitos id id. 88; 4 terneros regularesid. 31.

D'Hers y Cía. Francisco—
22 terneros buenos Matanza pesos 54.

Devoto y Cía. Tomás—
50 novillos m. gordos C. Suárez, pesos 165 81 id. g. y c. gorda C. de Areco 135; 10 vacas m. gordas Ayaucho 130; 10 id. id. 125; 9 id. c. y y c. gorda Córdoba 100.

Delfino Hermanos—
125 novillos b. carne De la Serna, pesos 100; 4 toros gordos V. María 150; 40 bueyes San Luis 100; 195 id. especiales Rauch 135 g. y c. gorda id. 145; 60 vacas id. 80 novillos criollos Rauch 90; 39 novillitos especiales Tasdil 118; 4 vacas m. especiales Merlo 146.

Elordy y Cía. Juan—
4 terneros regulares Villegas, pesos 35; 3 novillos c. gorda id. 120; 4 novillitos id. 87; 7 vaquillonas b. carne id. 70; 5 vacas c. gorda id. 95; 5 novillos buena carne Roldán 85; 13 novillitos id. 60.

Goñi e hijos Ignacio—
13 vaquillonas b. carne C. Casares pesos 75; 8 toros flacos id. 80; 3 vacas m. gordas id. 129; 5 terneros gordos id. 50; 2 id. mamones id. 20; 9 id. id. 25.

Echeverría Juan S.—
12 bueyes especiales Pergamino, pesos 185.

Guillós y Cía. Rodolfo—
30 vacas gordas Caseros, pesos 114; 3 toros id Pehuajó 160; 19 novillitos m. gordos id. 108; 9 vacas c. grda id. 100; 2 id. id. 84; 6 vaquillonas id. id. 90.

Lanusse, Pedro y Antonio—
13 vaquillonas b. carne Córdoba, pesos 66; 21 vacas c. gorda id. 84; 39 id. buena carne id. 73; 2 torunos c. gorda id. 118; 13 novillitos b. casne id. 59; 27 vacas c. gorda id. 57.50; 4 novillos m. especiales id. 205; 15 vacas m. gordas id. 122; 25 id g y c. gorda id. 105.50; 25 id. c. gorda id. 80.50; 12 id m. gordos id. 122; 25 novillos b. carne id. 92.50; 13 vacas g. y c. gorda id. 103; 10 id. m. gordas id. 126; 21 novillos c. gorda id. 108; 15 vaquillonas b. carne id. 57.80; 16 terneros m. gordos Bolívar 67; 9 id. id. 69.50; 24 vacas c. gorda id. 88; 4 vaquillonas b. carne Santa Fe 72; 5 vacas b. carne id. 69; 2 novillitos id. id. 78; 18 id. id. 68; 34 novillos id. id. 89; 8 id. m. gordos Torquinst 157; 8 torose gordos Caseros 160; 7 id. m. especiales id. 193; 35 novillos especiales id. 158; 17 vacas m. especiales id. 152; 2 0terneros id. 25 de Mayo 77; 8 novillos flacos Córdoba 73; 6 id. id. 76; 2 torunos id. id 90.50; 28 vacas m. gordas id. 128; 90 novillos especiales id. 160; 4 id. c. gorda id. 118; 7 id. flacos id 85.50.

Lynch y Cía., Leandro—
66 vacas g. y c. gorda, Las Flores, $ 110; 45 novillitos m. especiales, Rauch, $ 122; 29 vacas g. y c. gorda, Rauch, $ 102.

La Exp. Argentina—
25 vaquillonas g. y c. gorda, Córdoba, $ 98.

Lalor Juan—
2 vacas gordas, Chascomús, $ 120; 17 vacas m. especiales, Chascomús, $ 146; 10 novillos m. gordos, Chascomús, $ 157; 9 novillos c. gorda, Chascomús, $ 111; 32 novillos m. gordos, Chascomús, $ 151; 19 vacas gordas, Pergamino, $ 120; 5 vacas m. gordas, Pergamino, $ 125; 10 vacas g. y c. gorda, Pergamino, $ 105; 15 vacas c. gorda, Córdoba, $ 98; 14 vacas g. y c. gorda, Córdoba, $ 110; 19 vacas gordas, Córdoba, $ 116; 13 vaquillonas m. gordas, Lincoln, $ 111; 12 vacas c. gorda, Lincoln, $ 99; 15 vacas g. y c. gorda, Lincoln, $ 105.50; 2 vacas c. gorda, Lincoln, $ 87; 4 novillos c. gorda, Lincoln, $ 127; 6 novillos gordos, Lincoln, $ 140; 20 novillos m. gordos, Pampa Central, $ 153; 9 novillitos b. carne, Lincoln, $ 61; 12 vacas c. gorda, Santa Fe, $ 88; 9 vaquillonas b. carne, Santa Fe, $ 77; 3 novillos b. carne, Santa Fe, $ 91; 5 novillos flacos, Santa Fe, $ 76; 20 vaquillonas gordas, Guaminí, $ 104; 20 vacas gordas, Guaminí, $ 112; 22 vacas g. y c. gorda, Guaminí, $ 108; 21 vacas g. y c. gorda, Alvear, $ 109.50; 15 vacas g. y c. gorda, Alvear, $ 106; 14 vacas g. y c. gorda, Alvear, $ 107 9 vacas g. y c. gorda, Juárez, $ 107.50; 7 vacas m. gordas, Juárez, $ 122.50; 18 vacas m. especiales, Juárez, $ 140; 2 vacas g. y c. gorda, Santa Fe, $ 104.50; 5 terneros buenos, Santa Fe, $ 53.50; 2 terneros buenos, Santa Fe, $ 56; 9 vaquillonas m. gordas, Santa Fe, $ 106; 8 vaquillonas flacas, Córdoba, $ 57; 10 vaquillonas b. carne, Córdoba, $ 68; 3 terneros buenos, Córdoba, $ 45; 22 novillos m. gordos, Belgrano, $ 150; 21 novillos gordos, Córdoba, $ 141; 16 novillos m. gordos, Bolívar, $ 156; 9 vacas m. gordas, Bolívar, $ 121; 30 vacas excepcionales, Bolívar, $ 164; 5 toros m. especiales, Bolívar, $ 196; 28 vacas b. carne, Córdoba, $ 68; 3 vacas gordas, Chascomús, $ 120.

Maraspin y Cía., Andrés—
20 novillos g. y c. gorda, Pehuajó, $ 138.

Martínez de Hoz Hermanos—
6 toros m. gordos, Villegas, $ 170; 10 vacas gordas, Villegas, $ 115.

Mantel y Cía.—
22 vacas m. gordas, Pehuajó, $ 124.

Méndez Hermanos y Cía.—
7 toros g. y c. gorda, Salto, $ 159; 6 terneros mamones, Salto, $ 10.

Nale, Renetto y Cía.—
6 novillos c. gorda, Santa Fe, $ 125; 13 novillos g. y c. gorda, Santa Fe, $ 122; 9 novillos flacos, Santa Fe, $ 60; 4 vacas c. gorda, Santa Fe, $ 88; 32 novillitos b. carne, Córdoba, $ 66.

Ocampo y Cía.—
1 toro m. especial, Colón, $ 265; 4 vaquillonas flacas, Colón, $ 30.50; 3 novillos c. gorda, Colón, $ 124.50.

Ojan y Cía., Fco.—
4 bueyes especiales, Tandil, $ 185; 42 vacas gordas, Tandil, $ 115.

Palacios Hermanos—
55 vacas m. gordas, Lobería, $ 128; 10 vacas g. y c. gorda, Lobería, $ 110.

Puigrós y Cía.—
79 vacas gordas, Córdoba, $ 110.

Peña y Cía., Julio L.—
24 vacas c. gorda, Balcarce, $ 88 65 novillos flacos, Santa Fe, $ 80; 46 vacas b. carne, Santa Fe, $ 80.

Patrón Costas y Peró—
39 vacas g. y c. gorda, Dorrego $ 110; 1 vaca c. gorda, Caseros, $ 90; 10 novillitos b. carne, Caseros, $ 65; 10 novillitos b. carne, Caseros, $ 65.

Rodríguez Gabino—
6 bueyes gordos, Necochea, $ 165; 4 novillitos m. gordos, Necochea, $ 113.

Suc. Beltrán Sansot—
24 vacas gordas, Olavarría, $ 117; 63 vacas c. gorda, Pampa Central, $ 92; 46 terneros buenos, Necochea, $ 54.

Suc. Juan Curutchet—
71 vaquillonas m. gordas, Río IV, $ 110.

Salaberry y Berceteche—
6 vacas gordas, Córdoba, $ 120; 2 vacas gordas Córdoba, $ 115; 3 vacas g. y c. gorda, Córdoba, $ 103; 3 vacas m. especiales, Córdoba, $ 118.50; 6 vacas m. gordas, Córdoba, $ 120; 4 novillos gordos, Córdoba, $ 141; 15 novillitos c. gorda, Córdoba, $ 90; 8 novillitos g. y c. gorda, Córdoba, $ 68; 14 novillitos b. carne, Córdoba, $ 67.50; 20 novillos m. especiales, Córdoba, $ 187; 6 vacas c. gorda, Córdoba, $ 60.50; 5 vacas g. y c. gorda, Córdoba, $ 106; 18 vacas gordas, Córdoba, $ 112; 29 vacas gordas, Córdoba, $ 113.50; 23 vacas gordas, Córdoba, $ 111; 2 novillos c. gorda, Córdoba, $ 115; 5 novillos g. y c. gorda, Córdoba, $ 137; 7 novillitos b. carne, Córdoba, $ 69.50; 2 novillitos c. gorda, Córdoba, $ 83; 6 novillitos c. gorda, Córdoba, $ 85.50; 17 novillitos c. gorda, Córdoba, $ 83; 4 vacas b. carne, Córdoba, $ 69; 5 novillitos b. carne, Córdoba, $ 65.50; 6 vaquillonas b. carne, Córdoba, $ 65.50; 9 vaquillonas c. gorda, Córdoba, $ 79.50; 5 vaquillonas b. carne, Córdoba, $ 70.50; 16 novillos especiales, Santa Fe, $ 160; 12 novillitos b. carne, Santa Fe, $ 75; 10 novillitos b. carne, Santa Fe, $ 71; 2 vaquillonas flacas, Navarro, $ 48.50; 9 terneros regulares, Navaro, $ 40; 8 terneros regulares, Navarro, $ 42.50; 2 vacas c. gorda, Navarro, $ 91; 12 vacas m. godas, Guaminí, $ 122; 13 vacas gordas, Guaminí, $ 116.50; 9 vacas g. y c. gorda, Guaminí, $ 100.50 8 vacas g. y c. gorda, Guaminí, $ 106.50; 12 vacas gordas, 25 de mayo, $ 113.50.

Unzué, Alzaga y Cía.—
12 vacas g. y c. gorda, Lobería, $ 110; 73 vacas buenas, Alvear, $ 114.

Urtasun e hijo, Martín—
97 novillos gordos, Rauch, $ 140; 8 vaquillonas b. carne, Rauch, $ 58; 12 vacas gordas, Rauch, $ 115; 33 novillitos b. carne, Pellegrini, $ 68.

Velaz y Cía., Angel—
35 novillos criollos, Córdoba, $ 96; 101 terneros regulares, Santa Fe, $ 40; 25 novillos criollos Santa Fe, $ 90; 2 terneros criollos, Santa Fe, $ 23; 84 novillos criollos, Santa Fe, $ 80.

Videla Hermanos y Cía.—
43 novillos c. gorda, Sunchales, $ 90; 7 vaquillonas b. carne, Sunchales, $ 70; 2 toros gordos, Sunchales, $ 158; 12 novillitos gordos, Nelson, $ 105; 254 vacas criollas, Videla, $ 75; 1 buey gordo, Nelson, $ 150; 1 toro gordo, Nelosn, $ 150.

VENTA DE CERDOS

Accame, Bellini y Cía.—
20 cerdos regulares, 25 de mayo, $ 0.45 kilo.

Rizzolo Miguel—
45 cerdos m. especiales, 25 de mayo, $ 0.62 1|2 kilo.

Devoto y Cía., Tomás—
18 cerdos especiales, Triunvirato, $ 0.57 kilo.

Apheca y Cía., Juan—
100 cerdos m. especiales, 9 de julio, $ 0.61 1|2 kilo.

Arzeno y Hermanos, Fortunato B.—
17 cerdos buenos, 25 de mayo, $ 0.52 kilo.

Iriart Adolfo—
60 cerdos especiales, Chacabuco, $ 0.58 kilo.

Amoretti Cayetano—
38 cerdos buenos, Santa Fe, $ 0.52 kilo.

Biscayard y Spamberberg—
32 cerdos especiales, Junín, $ 0.55 k.

Elordy y Cía., Juan—
20 cerdos buenos, Villegas, $ 0.50 k.

Costa y Favanas—
20 cerdos especiales, G. Pintos, $ 0.57 kilo; 8 cerdos flacos, G. Pintos, $ 0.39 kilo.

Bunge y Born—
90 cerdos m. especiales, Corrientes, $ 0.60 kilo.

De Lellis y Faxes Hermanos—
20 cerdos excepcionales, Saladillo, $ 0.66 1|2 kilo; 80 cerdos m. especiales, Saladillo, $ 0.62 kilo; 20 cerdos m. especiales, Bolívar, $ 0.63 kilo; 50 cerdos m. especiales, Rafaela, $ 0.62 kilo; 40 cerdos m. especiales, Saladillo, $ 0.60 kilo; 28 cerdos especiales, Anineros, $ 0.56 kilo; 20 cerdos buenos, Anineros, $ 0.50 kilo; 12 cerdos regulares, C. Casares, $ 0.46 kilo; 20 cerdos regulares, C. Casares, $ 0.46 kilo; 30 cerdos regulares, Lomas, $ 0.46 kilo; 20 cerdos buenos, Matanza, $ 0.48 kilo; 30 cerdos buenos, C. Casares, $ 0.51 kilo; 30 cerdos buenos, Chivilcoy, $ 0.52 kilo.

Ripoll Juan S.—
37 cerdos excepcionales, Bogotá, $ 0.65 kilo; 54 cerdos especiales, Saladillo, $ 0.52 kilo.

Méndez Hermanos y Cía.—
23 cerdos excepcionales, Bolívar, $ 0.67 kilo; 7 cerdos m. especiales, Bolívar, $ 0.63 kilo; 46 cerdos excepcionales, 9 de julio, $ 0.64 kilo.

Crespo y Rodríguez—
51 cerdos excepcionales, Arenales, $ 0.66 kilo.

Nale, Renetto y Cía.—
11 cerdos m. especiales, 25 de mayo, $ 0.62 kilo; 9 cerdos buenos, 25 de mayo, $ 0.52 kilo.

Lanusse Pedro y Antonio—
20 cerdos especiales, 25 de mayo, $ 0.55 kilo; 10 cerdos m. especiales, Alberdi, $ 0.60 kilo.

Abello y Cía., S.—
17 cerdos buenos, Alvear, $ 0.51 kilo.

MERCADO DE LANARES

(Tablada)

En la presente semana se iniciaron hoy las ventas de lanares con plaza animada.

Debido a lo excesivo de las entradas del día, los precios en general declinaron algo, pero, manteniéndose aún dentro de una margen favorable.

La entrada fué hoy de 14.290 animales, vendiéndose en la mañana 13.118 cabezas, repartidas en ésta forma: Swift de la Plata 2056; Compañía Sansinena 3516; Las Palmas 804; La Blanca 1195; Argentine Central 713; Armour 1351; y 4430 para los matarifes locales.

Los precios extremos fueron los siguientes:

Capones para frigorífico, de pesos 12.30 a 21.30; id. para matadero, de 21.60 a 40; ovejas id. de 12 a 31; broregos id., de 9.56 a 11.50; id. para frigorífico, de 12 a 14; id. con lana id. de 14.50 a 15.20.

Entradas

Consignatarios: Bargo, Lascruain y Etchegaray; remitentes: Menier; procedencias: Pigüé; animales: 100, id. Rent, id. 100; id. Felur; id. 102; id. Landaluce; Arroyo Corto 110; id. Elorrieta; Libano 100; id. Marie; Pigüé 99, id. Iberlucea; Mackena 130 id. Lizaso; S. Ignacio 101; Arzeno y Hnos. F. B.; Regazi; G. Lavalle 101; Anasagasti Juan; Loredo; Pieres 100; Bunge y Born. Ceus; Vitícola 95; Bellocq e Hita; Roque; Ranqueles 91; id. Garrido; B. Hondo 280; Bayona Juan; Barle; C. Suárez 110; id. Larralde, Pigüé 101, Bayona José y Cía. Cicano; Ranqueles 110; Chapar y Cía.; Mielle; A. Corto 110, Casas y Cía. José B., Paravere; Pontaut 270; Devoto y Cía. Tomás; Eusobia; I. Indarte 200, Gioja y Etchart; Pozos; S. Germán 700; id. Pinzón; Vitícola 460; Gibson Hermanos; Corbet; Freyre 175; Goñi e hijos Igsaciod Perretti; Libano 210; Lanusse Pedro y Antonio; Acaparras; Garma 100; id Terrero. Dorrego 195; id. Lamarca; S. José 250; id. Quintero; Napostá 220; id. Portos; Dufaur 220; id. Barca; nzué 123; id. Boado; Laboulaye 100; id. Lartigue; Wáshington. 91; Lalor Juan; Carsal; Curumalán 190; id Dieñ; Saavedra 181; id. Drurson; Mackena 130; id. Brauzi; Campillo 61; Landa Felo y A. E.; Arcuenta. R Otero 150; Lynch y CÍa. Leandro, Avalos; Pieres 50; Lourtenos; Blaret; Cascallares 525; id. Lubano; Iresé 125; Mathieu y Cía.; Bubriet; Cascallares 565; id. Chusoá Copetonas 250 Méndez y Cía. J. M.; Tourete; Pigüé 105 Méndez Hnos. y Cía. Alegre; Libano 161 id. Sáenz; id. 160; id. Pertersen; Cascallares 50; Patrón Costas y Peró; Gurruchaga; C. Suárez 312; id. Sarasola; id. 246; id. Corbet; S. Román 160; Salaberry y Berceteche; Vegorose; A. Corta 100; id. Solajes; id. 95; id. Gozague; Pigüé 200; id. Fernández; id. 97; id. Rocot; id 268; id. Aguero; id. 200; id. Rodríguez; Irene 85; id. Fernández; Moldes 616; id. Aguanende Lobería 100; id. Anzuldo; id. 55; id. Maza; S. Enrique 290; Sucesión B. Sansot; Eudón; Irene 250; id. Errasquine; Dorego 250; Urtasun e hijo M.; Etxaguirre Irene 152; Unzué Alzaga y Cía.; Peña; Guambocha 150; id. Saubadet; C. Isleño 80. Total: 14.290 animales.

VENTAS DE HOY

Bargo, Lascurain y Etchegaray—
100 borregos Frigorífico Pigüé, pesos 13 100 borregos id. id. 13.80; 106 id. matadero A. Corta 12.50; 102 id. id. Pigüé 12.70; 98 capones Frigorífico S. Ignacio 21.50; 106 boregos matadero Mackenna 11.50; 24 ovejas id. id. 13; 99 borregos Frigorífico Pigüé 14.70; 66 capones id. Libano 19; 34 ovejas matadero id. 15.50.

Bayona Juan—
95 borregos matadero Pigüé, pesos 12.30 50 id. Frigorífico C. Suárez 11.50; 20 id. id. 15.40.

Tabacco Hermanos—
160 capones matadero Copetones, pesos 22.50; 30 ovejas id. Paunero 14; 80 borregos Frigorífico id. 13.10.

Carriquiri, Casaux y Cía.—
96 capones Frigorífico Udaquiola, pesos 22.10.

Unzué Alzaga y Cía.—
80 capones Frigorífico Isleño, pesos 21.30 180 id. id. Juantracno 17.40.

Córdoba e hijo F.—
36 borregos matadero M. Paz, pesos 12; 14 borregos id. id. 11.20; 34 ovejas id. id. 17.

Goñi e hijos Ignacio—
100 capones matadero Libano, pesos 40; 102 capones id. id. 35.

Martínez de Hoz Hermanos—
100 capones Frigorífico Ibáñez, pesos 19.80; 142 capones id. Castelli 18.30.

Rodríguez Gabino—
96 capones Frigorífico Gaona, pesos 25; 61 capones id. S. Cayetano 25; 197 id. id. 19.80.

Lalor Juan—
181 capones Frigorífico Savedra pesos 17.70; 93 id. id. Curumlaán 20.70; 11 ovejas matadero id. 19.50; 70 boregos Frigorífico id. 14.50; 16 id. matadero id. 13; 113 id. Frigorífico Pigüé 13.20; 33 carneros matadero Campillo 16; 30 borregos Frigorífico id. 13; 130 id. matadero Mackena 11.

Patrón Costas y Peró—
107 ovejas matadero C. Suárez, pesos 31; 202 capones Frigorífico id. 21.70; 230 capones id. Pigüé 21; 10 ovejas matadero id. 22; 150 ovejas id. S. Román 18.

Méndez y Cía. J. M.—
105 borregos matadero Pigüé, pesos 11.50.

Landa F. y A. E.—
150 capones Frigorífico R. Otero, pesos 20.50.

Santamarina e hijos—
87 ovejas matadero Aparicio, pesos 22; 85 capones Frigorífico id. 21.10; 15 capones id. Dufaur 17.50; 94 borregos id. id. 14.20.

Arzeno y Hnos F. B.—
20 capones Frigorífico G. Lavalle, pesos 19; 43 ovejas matadero id. 16; 21 borregos Frigorífico id. 14.20; 11 ovejas matadero id. 11.50.

Devoto y Cía. Tomás—
197 capones Frigorífico Indart, pesos 19.20; 20 capones id. 15.50; 40 id. invernada id. 12.50.

Iubin Cesario Zubiaurre y Cía.—
10 capones matadero Piñeyro 25; 72 id. Frigorífico id. 19.90.

Casás José B.—
180 capones matadero Pontaut, pesos 22.40; 138 id. Frigorífico id. 22.40.

Chapar y Cía.—
107 borregos Frigorífico A. Corta, pesos 15.20.

Mathieu y Cía.—
568 capones Frigorífico Cascallares, pesos 20.50.

Bunge y Born—
94 capones Frigorífico Vitícola, pesos 19.

Salaberry y Berceteche—
92 borregos Frigorífico Pigüé, pesos 14.20 94 capones id. A. Corta 18.50; 29 id. 1[illegible]. 20; 229 capones id. id. 18.30; 39 id. id. 22.50; 92 borregos id id. 12.50; 40 capones id. Pigüé 19.30; 125 borregos id. id. 14.30 200 borregos id. id. 14; 24 id. id. 13.50; 57 capones id. Irene 20.80; 11 id. matadero id. 23; 17 ovejas id. id. 18.50; 94 id. id. Moldo 12; 252 borregos id. id. 11; 251 borregos id. id. 11; 12 capones id. id. 13.

Rodgers G. H.—
52 carneros matadero Peña, pesos 25.

Bellocq e Hita—
87 ovejas matadero Udaquiola, pesos 12.30; 85 ovejas id. id. 15.20; 14 carneros id. id 19; 10 capones id. id. 15; 81 ovejas id. Ranqulees 1750; 20 id id. B. Hondo 16.50; 262 capones Frigorífico id. 17.80.

Urtasun e hijo M.—
50 capones Frigorífico Casalins, pesos 24 123 capones id. id. 22.50; 45 id. id. Irene 26; 112 capones id. id. 22.50.

Gibson Hermanos—
57 ovejas matadero Freire, pesos 17.10; 120 borregos id. id. 12.60.

Pegasano Recatagliast y Cía.—
162 capones matadero Ordoqui, pesos 12.50

Lynch y Cía. Leandro—
13 ovejas matadero Pieres, pesos 22; 62 capones id. id. 23.50.

Sucesión B. Sansot—
855 capones Frigorífico Irene pesos 20.50 12 capoes id. Dorrego 19.50; 20 ovejas matadero id. 26.50; 28 id. id. 23.

Lourtet Hnos. y Cía.—
51 capones Frigorífico Irene pesos 23; 57 capones id. id. 22.50; 525 id. id. Cascallares 20.

Anasagasti Juan—
326 capones Frigorífico Ibáñez, pesos 18.40 23 borregos id. id. 11; 93 capones id. Pieres 15.50.

Bayona y Cía. José—
110 borregos Frigorífico Ranqueles, pesos 12.

CASA VACCARO
ESTABLECIDA EN EL AÑO 18[illegible]
Para el cambio general de moneda: compra y venta de acciones y títulos de renta, nacionales, provinciales y extranjeros y billetes de la LOTERIA NACIONAL, es la casa más acreditada y recomendada de la República.
SEVERO VACCARO
AV. DE MAYO, 646 - BUENOS AIRES

CROTTO Hnos.
Consignatarios de Frutos del país, haciendas y cereales
708 - BELGRANO - 708
Casilla en Mataderos No. 19

MARITIMAS

MAREA Y VIENTO

Hora	Pies	Pulgadas	Viento
6 a. m.	21	4	N. O.
7 "	21	—	"
8 "	20	8	"
9 "	20	—	"

VAPORES ESPERADOS

Danés Norlen, de Nueva York, con carga.

Danés Borglum, de Mobile, con carga.

Británico Waneta, de C. Rivadavia, con petróleo.

VAPORES A SALIR

Francés Samara, para Burdeo, con pasajeros y carga.

Argentino Vaquillona, para Porto Alegre, con carga.

VAPORES DE LOS RIOS

Llegaron: Cabo Santa María y Roma, de Montevideo.

Viena, de Salto y escalas.

Luna, de Carmelo y escalas.

Salen: Roma, para Montevideo, sale a las 7 p. m.

Cabo Santa María, para Montevideo, sale a las 10 p. m.

LINEA DE LA COSTA SUR

Argentino, en Punta Arenas.

Asturiano, en ésta, saldrá el 24 para Punta Arenas y escalas.

Atlántico, de Punta Arenas para ésta, salió el 15 de Río Gallegos, esperado mañana.

Americano, salió el 11 para Punta Arenas y escalas, llegó a Madryn.

Unión, en Bahía Blanca.

Camarones, en ésta.

Presidente Mitre, saldrá hoy para Río Gallegos y escalas.

Presidente Quintana, salió el 5 para Caleta Oliva.

LINEA DEL BRASIL

Vaquillona, en ésta, sale hoy para Porto Alegre.

Comercio, en Porto Alegre.

Libertad, en Santos.

Independencia, en Bahía Blanca.

POSICION DE LOS VAPORES DE PASAJEROS:

DE LA MALA REAL INGLESA

Araguaya, en Liverpool.

Amazón, salió el 7 para Liverpool.

Demerara, salió el 13 de La Plata.

Desna, en Liverpool.

Deseado, en Liverpool.

DEL LLOYD REAL HOLANDES

Frisia, en ésta.

Gelria, en Amsterdam.

Hollandia, en Vigo.

Zeelandia, en Amsterdam.

DEL LLOYD SABAUDO

Tomaso di Savoia, en Génova; suspendidos los viajes hasta nuevo aviso.

P. di Udine en Génova.

DE LA NELSON LINE

Highland Piper, salió el 29 de abril á La Plata.

Highland Rover, salió el 15 de La Plata.

Highland Pride, en viaje para ésta.

Highland Glen, en Londres.

Highland Scott, salió el 2 de La Plata.

Highland Loch, en viaje para ésta, esperado hoy.

Highland Laddie, en Londres.

DE LOS TRANSPORTES MARITIMOS

Pampa, en viaje para Marsella.

DE LA SUD ATLANTIQUE

Sequana, salió el 27 de abril, para Burdeos.

Samara, en ésta, saldrá hoy.

Garona, en Burdeos.

Liger, en Burdeos.

Amiral Latouche Treville, en Burdeos.

Amiral Nielly, en Burdeos.

Italie, en Burdeos.

DE LA LINEA PINILLOS

Balmes, saldrá el 20 de Cádiz para ésta.

Valbanera, salió el 15 para Barcelona.

Catalina, salió el 21 de abril para Barcelona.

DE LAMPORT Y HOLT

Byron, salió el 8 para Nueva York.

Vasari, en Nueva York.

Vauban, salió el 28 de abril de Nueva York para ésta, esperado mañana.

Vestris, salió el 26 de abril de La Plata.

Verdi, en Nueva York.

DE LA TRASATLANTICA ESPAÑOLA

León XIII, salió el 18 para Bilbao.

P. de Satrústegui, salió el 21 de abril para Barcelona.

Infanta Isabel de Borbón, salió el [illegible] para Barcelona.

Reina Victoria Eugenia, salió el 9 de Barcelona para ésta.

DEL LLOYD ITALIANO

Indiana, en Génova.

Cordova, en Génova, requisado por el Gobierno Italiano.

ENTRADAS Y SALIDAS DE BUQUES DE ULTRAMAR HABIDAS EN EL PUERTO DE LA CAPITAL DESDE LAS 8 A. M. DE AYER HASTA LAS 8 A. M. DE HOY:

Británico Tartary, de Liverpool, en el dique 3, con carga.

Americano Matanzas, de La Plata, en el dique 1, con carga.

Español Rosario, de Barcelona, en el dique 4, con carga.

Transporte argentino Pampa, de Bahía Blanca, en el dique 4.

Danés Niels R. Finsen, para Boston, con carga.

VAPORES CON CORRESPONDENCIA A SALIR

Día 20.—Regina d'Italia, llevará correspondencia para Brasil, Francia, Gran Bretaña, Italia, Egipto y Suiza; a las 12 m., sin alcance.

Rodolfo Guillón y Cía.

LIQUIDACIONES DE HACIENDAS Y REMATES-FERIAS. SUCURSALES EN PEHUAJO, TRENQUE LAUQUEN, CARLOS CASARES Y R. SALAZAR. EXPOSICIONES EN 9 DE JULIO. CASA CENTRAL, SUIPACHA 137.

2500 vacunos Durham, en Trenque Lauquen

Haciendas de gran clase, incluso novillos tipo definido listos y casi listos, vacas y vaquillonas para cría o invernada. 24.o remate-feria a efectuarse en nuestro local de ventas, próximo a la estación Trenque Lauquen, F. C. O.

El domingo 27 de mayo, a la 1 de la tarde, con las haciendas a la vista, debidamente clasificadas y de acuerdo al detalle siguiente:

130 novillos de 3 años, buena clase, carne gorda y gordos.
180 novillos de 2 1|2 años, alta mestización, especial estado.
250 novillos de 2 y 2 1|2 años, mestizos Hereford, una marca.
500 novillos de 2 años, gran clase, especial estado, pocas marcas.
150 novillos de 1 1|2 y 2 años, muy buena clase y estado.
200 novillos de 1 y 1 1|2 años, buena clase y buen estado.
100 vacas gordas para frigorífico y matadero en varios lotes.
150 vacas secas, sobresalientes en clase, servidas.
150 vacas muy buena clase, preñez revelada, dos marcas.
200 vacas con cría, incluso 100 terneros grandes.
150 vaquillonas de 2 años, muy buena clase, servidas.
100 vaquillonas de 1 1|2 años, clase especial.
120 vacunos al corte.
7 toros de 2 1|2 años, P. P. C.
200 capones mestizos Lincoln, carne gorda y gordos.

Próximamente horario de trenes. Más datos y pedidos de local a nuestros escritorios en Trenque Lauquen, en nuestras sucursales o en Buenos Aires, Suipacha 137. — Rodolfo Guillón y Cía.

BANCOS

BANCO DE ITALIA Y RIO DE LA PLATA — Casa central: Bmé. Mitre 434 al 448. — Sucursales: En la capital. N.o 1, calle Corrientes esquina Pueyrredón, N.o 2, Avenida Montes de Oca número 2099; N.o 3, Paseo de Julio número 1268; N.o 4, Calle Moreno número 2500; N.o 5, calle Rivadavia número 8449. En el interior: Rosario de Santa Fe, La Plata, Bahía Blanca, Paraná, Concordia, Gualeguaychú, Gualeguay, Uruguay, Victoria, La Paz (E. R.), Resistencia (Chaco).

Agencias: Puerto Ing. White (B. Blanca), Ensenada (La Plata).

Capital realizado . $ 10.000.000 oro sellado
Fondo de reserva ordinario . . . . . . „ 981.915 „ „

ABONA

	C|legal	oro sellado
Por depósito en c. corr.	1 o|o	1 o|o
A plazo fijo de 30 días	2 o|o	2 o|o
Id. id. id. 60 días	3 o|o	3 o|o
Id. id. id. 90 días	3 ½ o|o	3 ½ o|o
Id. id. id. 180 días	4 o|o	4 o|o

A mayor plazo . . . . . Convencional.

El Banco expide cartas de crédito, vende giros y transferencias por cables y órdenes postales sobre todas las ciudades y pueblos de Italia, así como sobre Londres, París, Madrid, New-York, etc., etc. También sobre Brasil, Chile, Paraguay y República Oriental del Uruguay. Recibe remesas al cobro y emite giros sobre todas las sucursales del Banco de la Nación Argentina.

El Banco trata en general todas las operaciones bancarias.

Buenos Aires, abril de 1917.

BANCO COMERCIAL ITALIANO. — Fundado en el año 1898. — Bartolomé Mitre 460 al 468.

Sucursales: San Juan 1861, Rivadavia 2541, Corrientes 3002 y Bernardo de Irigoyen 1389-93.

Capital autorizado . . .	$ 10.000.000
Capital subscripto . . .	„ 5.000.000
Capital realizado . . .	„ 5.000.000
Reservas . . .	„ 800.000

Abre cuentas corrientes, depósitos a plazo fijo y Caja de Ahorros, descuentos, cobranzas, compra y venta de títulos, se dan cartas de crédito, giros telegráficos y a la vista y a plazo sobre cualquier punto de Europa.

Administra propiedades haciendo adelantos sobre alquileres, encargándose de remitir las rentas a cualquier punto.

Compra y vende billetes de Bancos italianos, franceses, uruguayos o cualquier valor.

Ordenes de pago sobre todas las oficinas postales de Italia, Francia y España.

Abona por año:

Por depósitos en cuenta corriente	1	o|o
A plazo fijo de 30 días	2	„
A plazo fijo de 60 días	3	„
A plazo fijo de 90 días	4	„
A plazo fijo de 180 días	4 ½	„
A plazo fijo de 1 año	5	„
En Caja de Ahorros después de 60 días	4	„
En liras italianas con giros sobre Italia	3	„
Por depósitos que se emplearán en préstamos hipotecarios al plazo fijo de un año	6	„

El Banco hace toda clase de operaciones bancarias.

Horario de las sucursales: de 10 a. m. a 3 p. m., de 5 a 6.30 p. m. — Domingo Repetto, gerente.

BANCO DE LA NACION ARGENTINA. — Fundado en 1891. — Casa central: Buenos Aires, calle Rivadavia 363 al 399. Reconquista 15 al 39.

Capital . . . $ 128.000.000.—m|n
Fondo de reserva . . „ 14.565.407.14 o|s

Sucursales y agencias en la Capital: Belgrano, Cabildo 1900, esquina Sucre; Boca del Riachuelo, Almirante Brown 1101; Flores, Rivadavia 7000, esquina Pedernera, con agencia en los Nuevos Mataderos, General Urquiza, Bauness esquina Cullen; N.o 1 Montes de Oca 1699, esquina California 1101; N.o 2, Entre Ríos 1201, esquina San Juan 1802; N.o 3, Corrientes 3599, esquina Gallo 401; N.o 4, Bernardo de Irigoyen 1000, esquina Carlos Calvo; N.o 5, Rivadavia 2828; N.o 6, Santa Fe 2138; N.o 7, Caseros 2929 Parque Patricios; N.o 8, Triunvirato 784; N.o 9, Santa Fe 4526; N.o 10, Boedo 835; N.o 11, Aduana de la Capital; N.o 12, Callao 76 al 84; Oficina de Cambio en el Hotel de Inmigrantes. Dársena Norte. Oficina de Depósitos Judiciales en el Palacio de Justicia.

189 sucursales y agencias en el interior de la República.

TASA DE INTERES

El Banco abona (moneda legal solamente)

	Anual	
Por depósitos en c. corriente	Sin interés	
Id. id. a plazo fijo de 90 días, con o sin libreta	3	o|o
Id. id. id. a 180 días, con o sin libreta	3	o|o
Id. id. en Caja de Ahorros, después de 60 días, hasta pesos 5.000	4	o|o
Id. id. id. después de 60 días, desde $ 5001 hasta $ 10.000	3	o|o

El Banco cobra:

	Anual	
Por adelantos en c. corriente	8	o|o
Por descuentos de letras con amortización	7	o|o

El Banco de la Nación Argentina vende letras de cambio sobre Alemania, Austria Hungría, Inglaterra, Francia, España, Italia, Suecia, Noruega, Rusia, Portugal, Finlandia, Bélgica, Holanda, Suiza, Turquía, Servia, Rumania, Grecia, Bulgaria, Asia, Africa, Oceanía, Estados Unidos de Norte América, Canadá, Chile, Bolivia, Brasil y Uruguay.

Buenos Aires, septiembre 1.o de 1916. — Julián J. Solveyra, Gaspar Cornille, gerentes.

BANCO HOLANDES
DE LA AMERICA DEL SUD

Bme. Mitre 300, esq. 25 de Mayo
Buenos Aires
Casa matriz: AMSTERDAM
Sucursal: RIO DE JANEIRO, Rua Candelaria 21
Agencia N.° 1, Corrientes 1900 esquina Río Bamba.
Agencia N.° 2, Berisso (Provincia de Buenos Aires).

	Florines
Capital autorizado . . .	25.000.000
Id. emitido y realizado .	14.000.000
Fondos de reserva . . .	1.865.000

Realiza toda operación bancaria. Corresponsales en todas las ciudades importantes del mundo.

THE NATIONAL CITY BANK OF NEW York. — Fundado en 1812. — Sucursal en Buenos Aires: San Martín 84.

Capital y sobrante . . $ 67.000.000 oro
Total de recursos . . „ 600.000.000 „

Se abonan intereses a razón de 4 o|o anual en Caja de Ahorros, admitiéndose depósitos desde diez pesos en adelante.

Se abonan intereses a razón de 1 o|o anual sobre depósito en cuenta corriente.

Se conceden tipos especiales sobre depósitos a plazo fijo. Solicitamos la cuenta de Vd. — Transferencias telegráficas. Créditos comerciales. Giros sobre el exterior. Cartas de crédito.

CONVOCATORIAS

SOCIEDAD ANONIMA "CRISTALERIAS Papini". — Segunda convocatoria. — No habiéndose celebrado la asamblea general ordinaria de accionistas el 30 de abril por falta de número, se hace saber que ella se reunirá el día 30 de mayo, en el local del Gran Hotel Colón, calle Chacabuco número 221, a las cuatro de la tarde y que de acuerdo con los estatutos y el Código de Comercio, sus resoluciones serán válidas cualquiera que sea el número de los accionistas presentes y el capital representado por ellos.

ORDEN DEL DIA:

1.o Presentación de la Memoria, Balance y Dictámen del Síndico, referente al ejercicio (1916) mil novecientos diez y seis, para su discusión y aprobación.
2.o Distribución de utilidades.
3.o Elección de un síndico y síndico suplente.

Se previene a los señores accionistas que para obtener el boleto de entrada a la asamblea, deberán depositar sus acciones en la administración de la Sociedad, calle Chacabuco número 646, con tres días de anticipación al fijado para la asamblea. — El Presidente. 3|391 v. Mayo 24.

PALAIS DE GLACE. — SOCIEDAD ANONIMA. — Segunda Convocatoria. — No habiéndose depositado el número de acciones necesario para celebrar la asamblea anunciada para el 15 de mayo último, se convoca por segunda y última vez a los señores accionistas para el día 31 del corriente a las 9 p. m., en el local Bmé. Mitre 757.

ORDEN DEL DIA:

1.o Lectura y aprobación de la memoria y balance anual.
2.o Elección de doce directores por tres años.
3.o Elección de síndico y síndico suplente por un año.
4.o Nombramiento de dos accionistas para firmar el acta.

Buenos Aires, mayo 16 de 1917. — El secretario. 3|410 v. M. 28.

FRIGORIFICO ARGENTINO CENTRAL — Sociedad Anónima. — De acuerdo con el artículo 34 de los Estatutos se convoca a los señores accionistas a la primera asamblea general extraordinaria que tendrá lugar el día 6 de junio próximo a las 3.30 p. m., en el local de la Sociedad calle Sarmiento 320 (2.o piso), para tratar la siguiente

ORDEN DEL DIA:

1.o Cambio del actual nombre de la compañía por el de "Frigorífico Wilson de la Argentina".
2.o Designación de dos accionistas para que formulen el acta a labrarse de esta asamblea y firmen con el señor Presidente.

Se previene a los señores accionistas que hasta las 4 p. m. del día anterior al fijado para esta asamblea, podrán retirar en las oficinas de esta compañía la tarjeta de entrada, especificando los votos correspondientes.

Buenos Aires, mayo 18 de 1917. — El Directorio. 3|450 v. Junio 6.

FRIGORIFICO ARGENTINO CENTRAL — Sociedad Anónima. — De acuerdo con el artículo 25 de los Estatutos se convoca a los señores accionistas a la tercera asamblea general ordinaria que tendrá lugar el día 6 de junio próximo a las 3 p. m., en el local de la Sociedad calle Sarmiento 320 (2.o piso), para tratar la siguiente

ORDEN DEL DIA:

1.o Consideración y votación de la Memoria y Balance.
2.o Distribución de utilidades.
3.o Elección de cuatro directores titulares.
4.o Elección de síndico y síndico suplente.
5.o Designación de dos accionistas para que formulen el acta de esta asamblea y firmen con el señor Presidente.

Se previene a los señores accionistas que hasta las 4 p. m. de día anterior al fijado para la asamblea podrán obtener, en la oficina de esta Compañía, la tarjeta de entrada, especificando los votos correspondientes.

Buenos Aires, mayo 18 de 1917. — El Directorio. 3|461 v. Junio 6.

SOCIEDAD ANONIMA "AREA". — De acuerdo con lo que dispone el art. 6 de sus Estatutos, el Directorio de esta Sociedad ha resuelto sean rematadas por los martilleros públicos G. Barbosa y Cía., en el local social, Corrientes 2151, el día 22 del corriente, a las 9 y 30 p. m., los certificados de acción números 7, 77, 94, 201; 114 y 243, suscriptos por los señores Alberto Espiasse, Emilio Espiasse, Rafael Pierini, Fernando Alvarez de Toledo y Juan B. Mazzola, respectivamente.

Informes en las oficinas de la Sociedad Anónima "Area" Corrientes 2151, de 2 a 5 p. m.

Buenos Aires, mayo de 1917. 3|460 v. Mayo 23.

PROFESIONALES

ABOGADOS

Estudio de los doctores
José María Sáenz Valiente y Andrés Ferreyra
Abogados
Lavalle 1312 U. T. 3039 Libertad

Dr. VICENTE C. GALLO
Estudio: Avenida de Mayo 1411
U. T. 665 (Libertad)

Dr. FERNANDO SAGUIER
Estudio: Florida 440
U. T. 6037 (Avenida)

Dr. HIPOLITO LEYS
Estudio: Lavalle 930. U. T. 3602 (L.)

Dr. DOMINGO E. SALABERRY
Defensa 188

Dr. PEDRO A. FOX
Estudio: B. Mitre 754

Dr. LEONARDO PEREYRA IRAOLA
Estudio Florida 880 U. T. (Av.)
Esmeralda 1312 U. T. 1521 (Juncal)

INGENIEROS

L. ALBERTO BARRIONUEVO
Ingeniero civil
Estudio, San Martín 522, Dto. 4

CIRIACO E. ROMERO
Fundador y dirigente de la Liga de Obreros Radicales. Delgado 1026, Buenos Aires.

ESCRIBANOS

P. B. LAVISTA
Escribano nacional
Oficina: B. Mitre 519. U. T. 1843 Avda.

MEDICOS

ANALISIS LABORATORIO y FARMACIA *Abierto Día y Noche*
SUIPACHA 477 U. T. 318 Libertad DOCTORES **NELSON**

Dr. E. G. FIGUEROA
Afecciones intestinales, estómago y abdominales, tratamiento especial de las hemorrodes. — Santa Fe 1272. De 4 a 6 de la tarde.

Dr. LUIS I. FUENTES
Nariz, garganta y oídos. Médico del hospital Clínicas. Ex médico interno del hospital T. Alvear. Consultas de 3 a 5. — Maipú 277. Unión Telef. 984. Avenida.

Dr. ALEJANDRO GOWLAND
Oculista. — Ex jefe de Clínica de la Facultad de Medicina. Consultas de 3 a 5. — Maipú 377. U. T. 984, Avenida.

Dr. ENRIQUE FEINMANN
Clínica médica y medicina social. Enfermedades profesionales y accidentes del trabajo; estómago y nerviosas. Consultas de 1 a 4 p. m. Billinghurst 1080.

Dr. ENRIQUE E. MANSON
Médico del Hospital Rivadavia. Señoras, Partos y Cirujía abdominal. — Consulta de 2 a 4. Montevideo 927. — Director del Sanatorio Althabe, Crispo y Mánson de la calle Estados Unidos 1038.

EDICTOS JUDICIALES

El señor juez de primera instancia en lo civil de la Capital de la República, doctor don Matías Mackinlay Zapiola, ha dispuesto se cite, llame y emplace por el término de treinta días, contados desde la primera publicación del presente, a todos los que se consideren con derecho a los bienes dejados por don JAIME DARQUIER, ya sean como herederos o acreedores, para que dentro de dicho término comparezcan a deducir sus acciones en forma, por ante su juzgado y secretaría del que suscribe, bajo apercibimiento de lo que hubiere lugar por derecho.

Buenos Aires, abril 21 de 1917. — Eduardo Rojas, secretario. 3|177 v. Mayo 28.

El señor juez de primera instancia en lo civil de la Capital de la República, doctor don Roberto Bunge, ha dispuesto se cite, llame y emplace por el término de treinta días, contados desde la primera publicación del presente, a todos los que se consideren con derecho a los bienes dejados por doña HERMINIA NOGETI o NOCETTI de CORVETO o CROVETTO, ya sean como herederos o acreedores, para que dentro de dicho término comparezcan a deducir sus acciones en forma, por ante su juzgado y secretaría del que suscribe, bajo apercibimiento de lo que hubiere lugar por derecho.

Buenos Aires, abril 30 de 1917. — Adolfo Rawson, secretario. 3|178 v. Mayo 28.

El señor juez de primera instancia en lo civil de la Capital de la República, doctor don Juan Carlos Lagos, ha dispuesto se cite, llame y emplace por el término de treinta días, contados desde la primera publicación del presente, a todos los que se consideren con derecho a los bienes dejados por doña ROSA DATINO de ORLANDO, ya sean como herederos o acreedores, para que dentro de dicho término comparezcan a deducir sus acciones en forma, por ante su juzgado y secretaría del que suscribe, bajo apercibimiento de lo que hubiere lugar por derecho.

Buenos Aires, abril 27 de 1917. — A. Palleja, secretario. 3|239 v. M. 28.

El señor juez de primera instancia en lo civil de la Capital de la República, doctor don Juan Carlos Lagos, ha dispuesto se cite, llame y emplace por el término de treinta días, contados desde la primera publicación del presente, a todos los que se consideren con derecho a los bienes dejados por don ANDRES COGORNO, ya sean como herederos o acreedores, para que dentro de dicho término comparezcan a deducir sus acciones en forma, por ante su juzgado y secretaría del que suscribe, bajo apercibimiento de lo que hubiere lugar por derecho.

Buenos Aires, abril 30 de 1917. — A. Palleja, secretario. 3|244 v. M. 31.

El señor juez de primera instancia en lo civil de la Capital de la República, doctor don Roberto Bunge, ha dispuesto se cite, llame y emplace por el término de treinta días, contados desde la primera publicación del presente, a todos los que se consideren con derecho a los bienes dejados por doña FELICIA ZELAYA de TORO, ya sean como herederos o acreedores, para que dentro de dicho término comparezcan a deducir sus acciones en forma, por ante su juzgado y secretaría del que suscribe, bajo apercibimiento de lo que hubiere lugar por derecho.

Buenos Aires, abril 26 de 1917. — Miguel Echegaray, secretario. 3|268 v. Junio 1.

El señor juez de primera instancia en lo civil de la Capital de la República, doctor don Juan Carlos Lagos, ha dispuesto se cite llame y emplace por el término de treinta días, contados desde la primera publicación del presente, a todos los que se consideren con derecho a los bienes dejados por doña ANGELA GHIORZO de SAMBUCETTI, ya sean como herederos o acreedores, para que dentro de dicho término comparezcan a deducir sus acciones en forma, por ante su juzgado y secretaría del que suscribe, bajo apercibimiento de lo que hubiere lugar por derecho.

Buenos Aires, mayo 3 de 1917. — Pastor Achával Rodríguez, secretario. 3|287 v. Junio 3.

Por disposición del señor juez de primera instancia en lo civil de la Capital Federal, doctor Arturo Seeber, se hace saber por el término de treinta días, contados desde la primera publicación del presente, a los acreedores de don JUAN N. REBAGLIATI y SANTIAGO REBAGLIATI, que éstos han sido concursados, nombrándose síndico al doctor Aníbal F. Leguizamón, a quien deberán presentar los títulos justificativos de sus créditos en su estudio, calle Carlos Pellegrini 858, dentro del término señalado.

Bueno Aires, marzo 19 de 1917. — Carlos M. Fragueiro, secretario. 3|286 v. Junio 3.

El señor juez de primera instancia en lo civil de la Capital de la República, doctor don Juan Carlos Lagos, ha dispuesto se cite, llame y emplace por el término de treinta días, contados desde la primera publicación del presente, a todos los que se consideren con derecho a los bienes dejados por don TITO GHIO, ya sean como herederos o acreedores, para que dentro de dicho término comparezcan a deducir sus acciones en forma, por ante su juzgado y secretaría del que suscribe, bajo apercibimiento de lo que hubiere lugar por derecho.

Buenos Aires, abril 27 de 1917. — Argentino G. Barraquero, secretario. 3|300 v. Junio 4.

Por disposición del señor juez de primera instancia en lo civil, de la capital federal, doctor Fernando Klappenbach, se cita, llama y emplaza, por el término de treinta días, a contar desde la primera publicación del presente, a todos los que se consideren con derecho a los bienes dejados por fallecimiento de doña ALINA GERARD DE ESTAPA o MARIA JOSEFINA ALINA SCHRAG DE ESTAPA, ya sean como herederos o acreedores, para que, dentro de dicho término, comparezcan por ante su juzgado y secretaría del que subscribe, a deducir sus acciones en forma, bajo apercibimiento de lo que hubiere lugar por derecho. — Buenos Aires, 12 de agosto de 1916. — F. Guillermo Espeche, secretario. 3|327 vjun6

Por disposición del señor juez de primera instancia en lo civil de la Capital de la República doctor don Arturo Seeber, se cita y emplaza por el término de treinta días, a contar desde la primera publicación del presente, a todos los que se consideren con derecho a los bienes dejados por fallecimiento de doña LUISA DENIS de BODIGUEL, ya sean como herederos o acreedores, para que dentro de dicho término, comparezcan por ante su juzgado y secretaría del que suscribe, a deducir sus acciones en forma, bajo apercibimiento de lo que hubiere lugar por derecho.

Buenos Aires, Mayo 3 de 1917. — Carlos M. Fraguéiro, secretario. 3|348 v. Junio 8.

Por disposición del señor juez de comercio de la Capital de la República, doctor Félix Martín y Herrera, se hace saber por medio del presente y por el término de ocho días, a todos los acreedores de JOSE ACOSTA, que deben comparecer a la audiencia del día treinta de mayo, a la 1 y 30 p. m., a la Sala de Audiencias del Juzgado, a fin de que tenga lugar la junta de acreedores solicitada por dicho señor JOSE ACOSTA.

Buenos Aires, mayo 14 de 1917. — Juan José Britos (hijo), seretario. 3|417 v. M. 23.

Por disposición del señor juez de comercio de la Capital Federal doctor don Félix Martín y Herrera, se hace saber, por medio del presente y por el término de ocho días a todos los acreedores del concurso formado a don LEON COGON, que se halla en secretaría, en estado de distribución presentado por el síndico, a los efectos del art. 119 de la ley de quiebras.

Buenos Aires, diciembre 20 de 1916. — Juan J. Britos (hijo), secretario. 3|430 v. Mayo 24.

Por disposición del señor juez de paz de la sección 6.a, de esta capital se cita, llama y emplaza por el término de ocho días a los señores E. L. Goyena, Mariano Pultera; Guillermo Nagten; Félix C. Villagran; Jorge S. Castro; Liberio P. Suárez; A. Rodríguez Arguibel; G. Castagnola Costa y Roberto Córdoba, para que comparezcan a la audiencia del día 30 del corriente mes a las 4 p. m., a reconocer la firma de documentos presentados y a estar a derecho en el juicio que por cobro de pesos les ha promovido don Hipólito J. Alconero, bajo apercibimiento de dárselas por reconocida en su rebeldía y nombrarles defensor de ausentes.

Buenos Aires, mayo 3 de 1917. — Carlos Keen Lamas, juez de paz. Local del juzgado, Santiago del Estero 338. 3|449 v. Mayo 29.

Por disposición del señor juez de comercio de esta capital, doctor Alberto Estrada, interinamente a cargo del juzgado del doctor don Félix Martín y Herrera se hace saber a don Emilio García, por el término de tres días, contados desde la primera publicación del presente, que en el juicio que le tiene promovido el Banco de la Provincia de Buenos Aires, sobre cobro de la suma de $ 2.776.40 m|n., se ha dictado la siguiente sentencia:

"Buenos Aires, abril 25 de 1917. Autos y Vistos: No habiéndose opuesto excepciones por el ejecutado, mando llevar la ejecución adelante hasta hacerse al acreedor pago del capital reclamado, sus intereses y costas. Regulo los honorarios de la dirección letrada y los del procurador Brichetti, en doscientos y en cien pesos m|n., respectivamente. Notifíquese la presente sentencia al ejecutado por medio de edictos que se publicarán durante tres días en los diarios "Boletín Judicial" y LA EPOCA, — Alberto Estrada. Ante mí: Alfredo G. Romero". — Buenos Aires, abril 30 de 1917.—Alfredo G. Romero, secretario. 3|464vm28

SOLICITADA

Por disposición del señor juez de Comercio de la capital doctor don Tristán M. Avellaneda, se hace saber por quince días los estatutos de la Empresa Eléctrica San Carlos de Bolívar, cuyo tenor es como sigue, mandados publicar de acuerdo con el decreto que al final se transcribe:

Número cuarenta y ocho: En esta ciudad de Buenos Aires, capital de la República Argentina a tres de mayo de mil novecientos diez y siete, comparece ante mí, el autorizante y testigos que se expresarán, don Enrique Piccaluga, casado, domiciliado en la calle Esmeralda ciento ochenta y ocho mayor de edad, capaz para el acto de mi conocimiento, doy fé y expuso: Que debidamente autorizado por la Sociedad Anónima "Empresa Eléctrica San Carlos de Bolívar" por el documento que me exhibe, me requería a mí el autorizante para que procediera a su protocolización, remitiéndome a mí, escribano público en este mismo acto, el enunciado documento en tres fojas útiles, expedido por el ministerio de justicia e instrucción pública, el veinte y ocho de abril último, cuyos testimonios a los fines indicados se agrega a esta escritura de protocolización y a continuación se transcribe íntegro. "Acta de la asamblea general extraordinaria de la Empresa Eléctrica San Carlos de Bolívar" del primero de marzo de mil novecientos diez y siete. En Buenos Aires al pimer día del mes de marzo de mil novecientos diez y siete, siendo las once y quince ante meridiano, se reunieron en asamblea general extraordinaria, bajo la presidencia del señor Enrique Piccaluga, presidente de la compañía, con la asistencia del inspector de justicia, señor Francisco Ramos los señores accionistas que a continuación se expresan: señor Enrique Piccaluga con veinte y cinco acciones y veinte y cinco votos; A. Di Benedetto con veinte y cinco acciones y veinte y cinco votos; A. Maffioli con veinte y cinco acciones y veinte y cinco votos; M. Herlitzka con mil acciones y cuatrocientos noventa y cinco votos; H. Baumgarten con cuatrocientas acciones y cuatrocientos votos; Luis Romeo con doscientas cincuenta acciones y doscientos cincuenta votos; R. Abeyá con doscientas sesenta acciones y doscientos sesenta votos; E. Razetto con ciento ochenta acciones y ciento ochenta votos; R. Kessler con ciento sesenta acciones y ciento sesenta votos; H. Cantatore con ciento cincuenta acciones y ciento cincuenta votos, formando un total de diez accionistas, con dos mil cuatrocientas setenta y cinco acciones y mil novecientos setenta votos. El señor presidente declaró legalmente constituída la asamblea con el número de accionistas presentes. Se da lectura a la orden del día que dice: Primero: Aumento del capital social. Segundo: designación de dos accionistas para aprobar el acta de esta asamblea. Al pasar a tratar el primer punto de la orden del día, el señor presidente informa a los señores accionistas sobre los motivos que han inducido de solicitar el aumento de capital a un millón de pesos moneda nacional de curso legal. Puesto a votación el aumento de capital, la asamblea general extraordinaria, por unanimidad, tomó la siguiente resolución: "De acuerdo con el artículo sexto de los estatutos sociales, la asamblea general extraordinaria resuelve aumentar el capital social hasta la suma de un millón de pesos, moneda nacional, por la emisión de siete mil quinientas nuevas acciones de cien pesos m|n. cada una. La emisión de las nuevas acciones se hará en tres fracciones, cada una de dos mil quinientas acciones, en el tiempo y forma que lo determine el directorio, debiendo, sin embargo, estar integramente suscripta y pagada en su diez por ciento la primera fracción antes de emitir la segunda, y así integralmente suscripta y pagada en su diez por ciento la segunda fracción antes de emitir la tercera. Además la asamblea general extraordinaria designa al señor Enrique Piccaluga para protocolizar la resolución aprobada por la asamblea y lo faculta para elevarla al Poder Ejecutivo Nacional y lo autoriza para que acepte, modifique o rechace cualquier indicación que el Poder Ejecutivo hiciere al respecto. Respecto al segundo punto de la orden del día, el señor presidente, con el consentimiento unánime de todos los señores accionistas, designa a los señores H. Baumgarten y R. Abeyá, para que, en representación de los accionistas aprueben y firmen conjuntamente con el señor presidente y el inspector de justicia, señor Francisco Ramos, el acta de esta asamblea general extraordinaria. No haciendo más uso de la palabra ningún accionista y habiendo terminado con el motivo de la convocatoria, se levanta la sesión, siendo las once y treinta ante meridiano.—H. Baumgarten, E. Piccaluga, presidente; Francisco Ramos inspector; R. Abeyá. "Buenos Aires, marzo veinte y ocho de mil novecientos diez y siete. A Su Excelencia el señor ministro de justicia:—Don Enrique Piccaluga en representación de la Empresa Eléctrica San Carlos de Bolívar, ante V. E. se presenta y expone: Que de acuerdo con el artículo sexto de los estatutos de dicha sociedad, aprobados con decreto de dos de junio de mil novecientos quince del Poder Ejecutivo, la asamblea extraordinaria que tuvo lugar el día primero del corriente mes de marzo, con asistencia del señor inspector de justicia, don Francisco Ramos, aprobó por mayoría absoluta de votos el aumento de capital. A tal efecto, agregamos a la presente, copia del acta de la asamblea. Por tales razones, solicitamos a V. S. quiera disponer para que la decisión de la asamblea sea pasada a la Inspección General de Justicia y se nos autorice para su anotación en el Registro Público de Comercio. Será justicia. Empresa Eléctrica San Carlos de Bolívar, Sociedad Anónima, Enrique Piccaluga, presidente. Comprobó ser extranjero. Conste. González Victorica. "Señor ministro: La Sociedad Anónima Empresa Eléctrica "San Carlos de Bolívar, solicita aprobación de la resolución adoptada por la asamblea general extraordinaria que se celebró en primera convocatoria el día primero de marzo próximo pasado, por lo cual se eleva el capital social de pesos moneda nacional doscientos cincuenta mil, a pesos moneda nacional un millón, fojas veinte y ocho. La asamblea fué convocada y realizada en forma estatutaria llenándose con exceso el quórum y mayoría prescriptas por el artículo sexto y habiéndolo sometido la asamblea a las condiciones que él señala, sólo procede ordenar el archivo de las actuaciones, previa las anotaciones correspondientes. Buenos Aires, abril de mil novecientos diez y siete. Diego González. Departamento de Justicia. Buenos Aires, abril de mil novecientos diez y siete Téngase por sancionado en forma el aumento de capital hecho por la Empresa Eléctrica "San Carlos de Bolívar", y vuelva a la inspección de sociedades a sus efectos Salinas. — A. Maffioli con veinte y cinco acciones y veinte y cinco votos. En Buenos Aires, a veinte y cuatro de abril de mil novecientos diez y siete, el que suscribe, jefe de la Dirección de Justicia, certifica que lo precedente en tres fojas útiles, es copia fiel de constancias que obran en el expediente letra E. número seis del año corriente. Hay un sello del ministerio de justicia e instrucción pública de la Nación Argentina.—A. Novillo Linares". Lo inserto es copia fiel del testimonio del acta relacionado, doy fe, y siguió diciendo el señor Piccaluga: "Que dando por protocolado el documento preinserto en este mi registro, consiente que yo, el autorizante, expida los testimonios que se requiriesen a sus efectos legales, agregando el exponente que de lo transcripto más arriba, se desprende que el aumento de capital autorizado por el Superior Gobierno de la Nación, se hizo de acuerdo con el artículo sexto de los estatutos de la Sociedad Anónima Empresa Eléctrica 'San Carlos de Bolívar' que se inscribieron en el Registro Público de Comercio el diez y seis de agosto de mil novecientos quince, por mandato del señor juez de comercio don Félix Martín y Herrera, bajo el número treinta y siete al folio trescientos sesenta y uno del libro treinta y nueve tomo A, para la inscripción de Estatutos Nacionales. Así lo dijo, otorgó y en ello se ratificó, leído que le fué, firmando en su testimonio con los testigos don Armando E. Pini y don Juan A. Sarrat, vecinos de mi conocimiento y hábiles, doy fé. — E. Piccaluga; Tgo. A. E. Pini. Tgo. Juan, A Sarrat. Hay un sello, ante mí, Eugenio Portal, escribano público. Concuerda con su matriz, que pasó ante mí y queda en el registro número sesenta a mi cargo. Para la Empresa Eléctrica "San Carlos de Bolívar", expido el presente, que sello y firmo en Buenos Aires, fecha de su otorgamiento "Hay un sello y una estampilla. Eugenio "Portal ,escribano público."

Buenos Aires, mayo 9 de 1917. — Previa publicación de los estatutos acompañados durante quince veces en el Boletín Judicial y LA EPOCA, y de este decreto inscríbase, Avellaneda. Ante mí, N. Matienzo, secretario. Palacio de Justicia, 6.o piso.

Es continuación de los fs. 1, 2, 3 y 4 que van firmados por mí.—A. N. Matienzo. 3|429 v. mayo 31

LICITACIONES

Consejo Nacional de Educación

Llámase a licitación pública, por el término de treinta días, para la reconstrucción del edificio fiscal de las calles Pueyrredón y Boulogne Sur-Mer, perteneciente a la escuela número 8 del Consejo Escolar 8.o, de acuerdo con las bases, pliego de condiciones, presupuestos y planos aprobados al efecto, que tendrán los interesados a su disposición en la oficina de la Dirección General de Arquitectura de esta repartición. La apertura de las propuestas que deberán presentarse escritas a máquinas, por duplicado y de acuerdo con lo establecido en las Leyes de Sellos, Contabilidad y Obras Públicas, tendrá lugar el día 29 de mayo próximo, a las 3 de la tarde. — El secretario general. 3|228 vmay27

Departamento Nacional de Higiene

Llámase por segunda vez a propuestas en licitación pública, para el día 31 de mayo a las 2 de la tarde, para la provisión de placas de vidrio sin esmerilar, destinadas al envase de vacuna antivariólica. Pliego de condiciones en la secretaría Administrativa, 25 de Mayo 277, todos los días hábiles de 1 a 5 p. m., y los sábados de 10 a 12 m. — El secretario. 3|296 v. M. 31.

Departamento Nacional de Higiene

Llámase por segunda vez a licitación pública, para el día 4 de junio a las tres de la tarde, para la provisión de artículos navales, pinturería y ferretería, destinadas al consumo del año. Pliego de condiciones en la secretaría Administrativa, 25 de Mayo 277, todos los días hábiles de 1 a 5 p. m., y los sábados de 10 a 12 m. — El secretario. 3|297 v. Junio 4.

Ministerio de Obras Públicas e Industrias

CORDOBA
(OBRA DE PRIMERA CATEGORIA)

De conformidad a lo resuelto por decreto número 786, serie C, expediente número 27, L.II.1916,

Llámase a licitación hasta el día 30 de mayo próximo, a las 4 p. m., para contratar la construcción de las obras del palacio de justicia de la ciudad de Río Cuarto.

Las propuestas deberán presentarse bajo pliego cerrado, en la subsecretaría del ministerio de obras públicas, en papel sellado provincial de cinco pesos, acompañadas de un certificado de depósito efectuado en el Banco de Córdoba, en dinero efectivo, a la orden del señor ministro de obras públicas e industrias, equivalente al cinco por ciento del presupuesto oficial aprobado para dicha obra, cuyo depósito elevará el licitante que resulte adjudicatario de la misma, hasta completar el diez por ciento del importe total de su propuesta.

Los proponentes deberán sujetarse a las disposiciones contenidas en el pliego general de condiciones y especificaciones, aprobado por decreto número 666, serie C, y la dirección general de arquitectura entregará a los interesados en presentarse a la licitación las piezas completas del proyecto, mediante el pago de la suma de cien pesos moneda nacional, que se hará efectivo en un sello provincial por igual valor, en el cual se subscribirá la petición de tales documentos.

El pago de esta obra se efectuará mediante letras de tesorería, que se firmarán a la expedición de los certificados respectivos por la dirección general de arquitectura, a seis meses de plazo y sin interés. — Córdoba ,abril 28 de 1917. — N. Cúneo Zapata, oficial mayor. 3|235vmayo30

Penitenciaría Nacional

Llámase a licitación pública, por el término de treinta días a contar desde la fecha, la provisión de los elementos necesarios para la elaboración de pan y fideos durante los seis últimos meses del año corriente, cuyo detalle completo se halla en el Boletín Oficial.

Las propuestas serán abiertas en la dirección de la penitenciaría nacional, el día 12 de junio próximo a las tres de la tarde, y deberán presentarse, para que sean tomadas en consideración, de acuerdo con las planillas y el pliego de condiciones que se encuentran en la secretaría del citado establecimiento a disposición de los interesados, todos los días hábiles de 12 a 6 p. m.—Buenos Aires, mayo 14 de 1917. — El secretario. 3|384 v junio 12

Ministerio del Interior

DIRECCION GENERAL DE CORREOS Y TELEGRAFOS

Llámase por segunda vez a licitación pública durante el término de treinta días, para la provisión de 22.500 aisladores doble campana con perno recto y 7.500 idem sin perno. Por el pliego de condiciones, ocurrir de 11 a. m. a 6 p. m., todos los días hábiles y de 9 a. m. a 12 m. los sábados, a la dirección administrativa de correos y telégrafos, calle Corrientes número 416 (segundo piso), en cuyo local se recibirán y abrirán públicamente las propuestas el 4 de junio próximo venidero, a las 3.30 p. m. Las muestras pueden verse en la oficina de almacenes, Balcarce número 560, que funciona durante las mismas horas indicadas.

Buenos Aires, 4 de mayo de 1917. —M. J. Carlés, jefe de la dirección administrativa de correos y telégrafos. 3|271-v. junio 2.

Ministerio de Marina

DIRECCION GENERAL DEL PERSONAL

Por disposición del señor ministro de Marina se llama a concurso para llenar tres vacantes de cirujano de primera de la armada, el que tendrá lugar el día 30 de mayo próximo, a las 9 a. m., en el local de la División Sanidad (Reconquista 281, segundo piso). El concurso se llevará a cabo de acuerdo con el reglamento y programas que podrán recoger los interesados en la Oficina "Legislación y Reglamentación", del Ministerio de Marina (Casa de Gobierno). Las solicitudes de inscripción para este concurso serán presentadas en la Mesa de Entradas del Ministerio de Marina, en papel sellado de un peso, desde el día 10 hasta el día 27 del corriente, debiéndose adjuntar a la solicitud el diploma de cirujano, la libreta de enrolamiento, cédula de identidad y certificado de vacuna. — Buenos Aires, mayo 9 de 1917. 3|364 vm30

DIRECCION GENERAL ADMINISTRATIVA

Paseo Colón y Brasil

Llámase a presentación de propuestas, hasta las 2.30 p. m., del día 15 de junio de 1917, para la provisión de carne fresca y pan y galleta a los buques y reparticiones de la armada durante el segundo semestre del año en curso en las zonas de la capital, Río Santiago, Puerto Militar, Zárate, Tigre e Isla de Martín García.

Por datos, pliegos de condiciones, etcétera, acudir a la División Compras. 3|432 v31m.

Ministerio de Agricultura de la Nación

DIRECCION GENERAL DE GANADERIA

Llámase a licitación pública por el término de quince días, para la provisión de forrajes durante el segundo semestre del corriente año al Instituto Bacteriológico, Lazareto Cuarentenario y Embarcadero de Exportación, de acuerdo con el pliego de condiciones que se encuentra a disposición de los interesados en la Dirección de Ganadería, Tucumán 951, donde deberán presentarse las propuestas cerradas, en el sello correspondiente, el 31 de mayo, a las 4 p. m., hora en que serán abiertas, en presencia de los interesados.

Buenos Aires, mayo 15 de 1917. — Arturo Lanusse, segundo jefe. 3|440 vm31

Ministerio de Obras Públicas

DIRECCION GENERAL DE OBRAS HIDRAULICAS

Llámase a licitación pública hasta el día 15 de junio, a las 3 p. m., para la provisión de 14.000 toneladas de leña de quebracho colorado, de acuerdo con las especificaciones fijadas en el pliego de condiciones que sirve de base a esta licitación, y que los interesados pueden retirar en la Dirección General de Obras Hidráulicas (casa de gobierno, tercer piso, Buenos Aires), en las oficinas de la Comisión del Paraná Inferior, Puerto Paraná o Rosario (calle General Mitre 435) y en la del Río Uruguay (Concepción del Uruguay).

Las propuestas serán abiertas el día y hora mencionados en la Dirección General de Obras Hidráulicas, casa de gobierno tercer piso y en los juzgados federales de las ciudades antes citadas, acto que pueden presenciar los interesados. Buenos Aires, mayo 15 de 1917. 3|395-v. junio 15

POLICIA DE LA CAPITAL

El día 20 de junio de 1917, a las 3 de la tarde tendrá lugar en el despacho del jefe de la división administrativa, en presencia del escribano general de gobierno y de los interesados que concurran, la licitación pública para la provisión de artículos destinados a la confección del uniforme para la estación de verano de 1917, para el personal de jefes, oficiales, empleados, agentes y bomberos de la repartición.

Pliego de condiciones y demás informes, a disposición de los interesados en la citada división, Moreno 1550.

Buenos Aires, mayo 18 de 1917. |465 v. Junio 17.

Consejo Nacional de Educación

Llámase a propuesta para la provisión de tricotas y calzado para diez mil niños aproximadamente. Las propuestas deben presentarse en secretaría general el día 23 del actual, a las 2 p. m. y podrán ser por la totalidad o parte, pero teniendo presente que deben entregarse inmediatamente. — El secretario general. 3|468-v. junio 18.

Intendencia Municipal de la Capital

LEY DE PAVIMENTACION

En cumplimiento del art. 10 de la ley de pavimentación 7091 y del 1.o de su ordenanza reglamentaria, se cita a los propietarios de la calle Méjico entre Solís y Entre Ríos, cuyo afirmado va a construirse en virtud del contrato formulado con los empresarios señores Ghioldi y Compañía y aprobado por Exp. 27412 G 916, para que comparezcan a la inspección de Catastro del Departamento de Obras Públicas (Avenida de Mayo núm. 525, 4.o piso) a fin de que presten su conformidad con la extensión, forma y límites asignados a sus respectivos inmuebles.

Fíjase, para tal objeto, el plazo improrrogable de quince días a contar de la fecha.

Una vez expirado éste, y durante los quince subsiguientes, podrán hacerse las reclamaciones referentes al prorrateo del costo de la obra, ante la inspección general de calzadas (Avenida de Mayo núm. 525, tercer piso), cuya dependencia tendrá a disposición de los contribuyentes las planillas de liquidación.

La falta de presentación dentro de los términos citados, dará por consentidas y conformes las referidas operaciones, y anulará cualquier reclamación que en lo sucesivo se interponga.

Buenos Aires, mayo 16 de 1917.
3|426 v. M. 30 El secretario.

LICITACION PARA LA PROVISION DE TRESCIENTOS METROS CUBICOS DE ARENA ORIENTAL.

Llámase a licitación pública para el día 21 del corriente, a las 2 p. m., para la provisión de trescientos metros cúbicos de arena oriental, de acuerdo con el pliego de condiciones que puede consultarse en la oficina de licitaciones, Avenida de Mayo 525, segundo piso. Buenos Aires, mayo 12 de 1917. — El secretario. 3|375-v. mayo 21.

CEMENTERIO DEL OESTE

Habiendo vencido el término por el cual fueron arrendadas las sepulturas correspondientes a los tablones agregados a las manzanas 1 y 3, sección 12 A., 3 y 6 de la sección 8 A., 1, 3, 6 y 9 de la sección 8 B., 1, 2 y 3 de la sección 12 B. y el tablón agregado a la manzana 1 C. de la sección 13 B. del cementerio del Oeste, se hace saber a las personas que tengan deudos allí depositados que si en el plazo de treinta días a contar desde la fecha de la presente publicación no se presentaran a efectuar su traslado, se procederá a exhumar los cadáveres y colocarlos en el osario general. — El secretario. — Buenos Aires, mayo de 1917. 3|420-v. junio 14

LA SECCIÓN DE LOS NIÑOS

LAS TRAVESURAS DE RAUL Y ESTHER

MUCHAS EN POCAS HORAS

IX

Se hallaban los niños entusiasmados en lo mejor del concierto, cuando la mamá, que se había llevado la llave de la puerta, pudiendo entrar sin llamar ni producir ruido alguno, atraída por el ruido de los golpes en la carbonera y el choque de las cacerolas, se presentó, de sorpresa, en la salita.

Al ver a Raúl con la cara vendada la mamá de la poca importancia tenida por la venda, cubriendo un pequeño chichón, y de la causa de tener Raúl la cara pintada de negro, interrogó a Esther sobre las causas de tantos incidentes.

Las explicaciones fueron breves. Se relató rápidamente la escena del jarrón hecho pedazos, del baño en la cocina y del susto recibido cuando se oyeron golpes en la puerta, por la

dió un grito de espanto. Esther asustada al oír gritar a su mamá, se levanta rápidamente del sofá, el que cae de revés por el peso de Raúl sentado sobre uno de los travesaños. El perro, con las patas arribas, gritaba guau! guau! a causa del golpe de una de las cacerolas arrojadas por Esther. Y el gato, actor también en esta escena, corre en dirección al patio, pretendiendo pasar al lado de la mamá.

Repuestos los ánimos y convencida presencia del vendedor de cebollas.

La mamá, alegre por cuanto a sus hijos no les había ocurrido desgracia alguna, triste por las travesuras de Raúl y Esther, cometidas en su ausencia, castigó a ambos hijos con la pérdida de varios paseos prometidos. Pero como Raúl y Esther son niños buenos y cariñosos, pronto hallarán perdón a su penitencia. ¿Lo habrán conseguido? Creemos que sí.

FIN.

ESPECTACULOS

TEATROS

COLON. — Temporada oficial de 1917. — Gran compañía lírica. Director Cav. Gino Marinuzzi.

ODEON. — Temporada oficial de 1917. — Meses de Mayo, junio, julio, agosto y septiembre. Compañías dramáticas españolas: Rosario Pino y María Guerrero-Fernando Díaz de Mendoza. Compañía dramática francesa Regina Badet-André Brulé.

ODEON. — Hoy a las 9 p. m., presentación de la película "La vida de Cristóbal Colón y su descubrimiento de América".

COLISEO. — Hoy a las 8.45 p. m.: Función en honor y beneficio de la primera tiple Giulietta Cesti. La opereta en tres actos La vedova allegra.

POLITEAMA ARGENTINO. — Hoy, a las 8.45: La batalla del Trentino y La toma de Gorizia.

VICTORIA. — Madame Pepita.

SAN MARTIN. — La estratagema; El complot del silencio.

ARGENTINO. — La hora nona — Conservatorio "La Armonía".

MARCONI. — Molinos de viento — La tirana.

BUENOS AIRES. — Aves de cuenta — (Estreno) Lo acompaño en el sentimiento — Pobre La Plata querida!

AVENIDA. — El santo de la Isidra — El pobre Valbuena — El bueno de Guzmán.

COMEDIA. — Temple baturro — (Estreno). La sagrada familia — Las hijas de Venus.

MAYO. — **Variado programa tomando parte todos los artistas en sus números de atracciones.**

EXCELSIOR. — El conflicto de la esquina — El pardo Reyes — El cabo Gallardo.

VARIEDADES. — La saeta — ¡Vaya calor!

BATTAGLIA. — Los últimos días de Nicolás II.

OLIMPO. — El tiempo de Mesías.

VARIEDADES Y CIRCOS

CASINO (Maipú 336). — Compañía de variedades y atracciones. — Hoy a las 8.30: Los Criollitos, bailarines internacionales a transformación; Eva de Lys; Otto Viola; Juliano Olivares; Zari Zar; Lucía Campos; La Cianita; Hermanos Rubio; Gaby D'Artyg.—Entrada general, 1 $.

ROYAL THEATRE (Corrientes 838). — El maniquí del corsé — La intervención— Las tentaciones de Sampedro.

CIRCO TEATRO COLOMBO (Cabildo y Monroe Belgrano). — Compañía de variedades y de obras nacionales. — Hoy, a las 8.45: La piedra de escándalo.

ESMERALDA (Esmeralda 458). — Función todos los días, tarde y noche: Variado programa. Orquesta dirigida por el maestro H. Manfredi.

PARQUE JAPONES (Callao y Paseo de Julio). — Temporada de invierno. Abierto todos los domingos y días feriados de 2 de la tarde a 12 de la noche. Continuamente debuts en el teatro Romano; 100 diversiones variadas al aire libre.

SKATING RINK LAS ROSAS (Avenida Alvear y Bustamante). — Patinaje sobre ruedas. Tres secciones diarias: Mañana, de 9 a 12, tarde de 3 a 5.30 y noche de 9 a 12. Días de moda: domingos y feriados de tarde, y martes y viernes de noche. Lecciones gratis. Grandes concursos. — Entrada pesos 0.50.

EXCURSIONES. — Viajes de recreo a las islas del Delta, con el vapor Rivadavia, exclusivamente para excursiones.

hielo. — Paseo de la Recoleta. — Todos los días.

FLORIDA SKATING RINK (Florida 146) Abierto de 9 a 11 a. m. y de 9 a 11.30 p. m. Martes y viernes noches de moda. Domingos y feriados mañana tar. y noche.

CIRCO Y EXPOSICION ZOOLOGICA AMEricana (Corrientes y Cerrito). — Antiguo Luna Park. — Compañía ecuestre, acrobática y de novedades. — Hoy: Variado programa, tomando parte todos los artistas.— Platea 1.50 $; niños, 1 $.

HIPPODROME (Carlos Pellegrini y Corrientes). — Compañía ecuestre y de variedades, dirigida por el clown inglés Frank Brown. Espectáculo especialmente para familias. — Variado programa. — A las 8.45: El imitador Fred Bernardi, El equilibrista Araujo; Rosita de la Plata.

Está abierto el abono a 13 matinées, jueves y sábados, o domingos y feriados.

CINEMATOGRAFOS

PALACE THEATRE (Corrientes 757). — Carlitos marino; Actualidades de la guerra; El secreto del submarino (13.o episodio); La niña mariposa; Las manos del crimen por William Rusell.

SELECT (Suipacha 482). — Hoy función tarde y noche: Tarde: El ariano; Miss Wáshington; La diablilla; Sor Cecilia. — Noche: Función a beneficio del Asilo infantil del Colegio de San Vicente de Paúl.

[illegible] THEATRE (Santa Fe 1843). — Beneficio de la Sociedad Euskal-Echea.

[illegible] THEATRE (Corrientes y Maipú) Sor Cecilia; La diablilla; El ariano; Carmelita Ferer; Inés Berútti; Gardel-Razzano; F. Orlandini.

LAVALLE (Lavalle 927). — Hoy función tarde y noche: El cometa del amor; El marido de Jane.

ELECTRIC PALACE (Lavalle 836). — Los dos pilletes; La víctima; Páginas de la guerra en Oriente; Pathé Journal 359.

SMART PALACE (Corrientes 1279|1283). — La máscara roja (1.a y 2.a series); El Angelus.

[illegible] CINE (Esmeralda 425|429). — Hoy (Estreno) La casa de la Hoz; El precio de la culpa; La mano negra; Marido y mujer.

GENERAL BELGRANO (Cabildo 2165).— Variado programa con estrenos.

CINEMA MIGNON PALACE (Juramento 2435). — Rosa de arrabal; Minas y matrimonio; El último amor; Actualidades.

CINEMATOGRAFO CALLAO (Callao 27..). — Amor secreto; A puño limpio; El jorobado; Viaje a Sud América.

GRAN CINE RADIUM N.o 6 (Rivadavia 2970). — Variadísimo programa.

BIOGRAFO NUEVO (Cangallo 1040). — Variado programa con estrenos.

TEATRO DE LA PRINCESA (Suipacha 466 — Hoy, de 11 a. m. a 12 p. m., biógrafo continuado: Variado programa.

IMPERIAL BIOGRAFO (Calle Cangallo 771). — Variado programa todos los días.

SELECT BUEN ORDEN (Bernardo de Irigoyen 1581). — Variado programa.

CINE TUCUMAN (Tucumán 824). — Hoy: Variado programa con estrenos.

CINE GENERAL URQUIZA (Guanacache 6854). — Variado programa con estrenos.

CASA IRIBARNE

DE LOS HIJOS DE JUAN IRIBARNE

COCHERÍA

416 - CALLAO - 416

Carruajes — Automóviles — Servicio fúnebre

TELÉFONOS } Unión Telefónica 620, Libertad
" " 994 Libertad
Cooperativa Telefónica 51 Central

La casa no tiene sucursal

COCHERÍA TACUARÍ

Sucesores de

IRIBARNE & Cía.

NO CONFUNDIR

TACUARÍ 344

AVISOS FUNEBRES

ENTIERROS

† CARLOS CAMAURA. — (q. e. p. d.) — Falleció el 20 de mayo de 1917. — Sus padres, José A. Camaura y Rita C. de Camaura; sus hermanos, José y Blanca Azucena; sus abuelos, tíos, primos y demás deudos, invitan a sus relaciones a acompañar los restos del extinto al cementerio del Oeste, hoy lunes 21, a las 4 de la tarde. — Se ruega no enviar coronas. — El duelo se despedirá por tarjeta.—Casa mortuoria, Méjico 1057. — Carruajes en la casa Iribarne (hijos de Juan Iribarne), Callao 416. 3|479 vm21

† JAVIER SANTAMARINA. — (q. e. p. d.) — Falleció el 20 de mayo de 1917, confortado con los auxilios de la santa religión. — Su señora madre, Mariana H. de Santamarina; sus hermanos, Eduardo, Mariano, Mercedes, Rosario, Pura, Luis, Cristina, sor Dolores y Teresa Santamarina; su hermana política, Victorina Cabarrou de Santamarina; tíos, primos, sobrinos y demás deudos, invitan a sus relaciones a acompañar los restos del extinto al cementerio del Oeste, mañana martes 22, a las 8.45 a. m. —En la iglesia de Nuestra Señora de Balvanera se oficiará una misa de cuerpo presente a las 9.15 a. m. — Se ruega no enviar coronas. — El duelo se despedirá por tarjeta. — Casa mortuoria, General Urquiza 141. — Carruajes en la cochería Tacuarí (sucesores de Iribarne y Cía.), Tacuarí número 344. 3|482 vm21

† CARMEN EMMANUELLI, q. e. p. d., falleció en Temperley el 21 de mayo de 1917, **confortada** con los auxilios de la santa religión y la bendición papal. — Sus padres, Antonio Emmanuelli y Carmen F. de Emmanuelli; sus hermanos, Clotilde E. de Sordelli, Leonor E. de Noguera Bosch, Cala, Alfredo y Emilio Emmanuelli; su hermano político, Miguel L. Noguera Bosch; tíos, primos, sobrinos y demás deudos invitan a sus relaciones a acompañar los restos de la extinta al cementerio del Oeste, mañana martes 22. El cortejo fúnebre partirá de la estación Constitución a la hora que indicarán los diarios de la mañana. Casa mortuoria, calle 9 de julio número 182, Temperley. — Nota: El servicio fúnebre a cargo de la empresa Leguizamón y Cía.

MISAS Y FUNERALES

† MARTIN I. SEIN. — (q. e. p. d.) — Falleció el 22 de mayo de 1916. — Su esposa, Teresa Mibelli de Sein; sus padres políticos, hermanos y demás deudos, invitan a sus relaciones a asistir a las misas de cabo de año que se dirán mañana, en la basílica de Flores, a las 6.30, 7.30 y 8.30 a. m. — Favor que agradecerán. — Unica invitación.

† NICANOR V. AREVALO. — (q. e. p. d.) — Falleció el 13 de mayo de 1917, confortado con los auxilios de la santa religión y la bendición papal. — Su hermana, Carmen Arévalo de Hill; sus hermanos políticos, Diego Hill Soto, María Luisa Hill de Arévalo y Lola S. de Arévalo (ausente); sus sobrinos, su prima, Pascuala Fernández; primos y demás deudos, invitan a sus relaciones a las misas que, en sufragio de su alma, se dirán el martes 22 del corriente, de 8 a 11 a. m., en la iglesia de San Miguel Arcángel. — La familia asistirá a la última misa. — El duelo se despedirá por tarjeta.

† CARLOS E. ZUBERBUHLER.— (q. e. p. d.) — Falleció el 23 de mayo de 1916. — Por el eterno descanso de su alma se rezarán misas en la iglesia de Nuestra Señora de la Merced, el miércoles 23, a las 11 de la mañana.

AVISOS ECONOMICOS

A 0.20 centavos por publicación hasta 20 palabras.

SERVICIO DOMESTICO PEDIDO

MATRIMONIO JAPONES, PARA EL **campo se precisa, para tratar o por carta a P. D. D., oficina de publicidad de este Diario.**

SERVICIO DOMESTICO OFRECIDO

TAPICERO FRANCES RECOMENDA**do, ofrécese para casas de familias. Hace toda clase de trabajos, especialidad en cortinados, muebles, fundas y tapizar paredes. Precios módicos, Canning 488. U. T. 2013, Mitre.**

TAPICERO MUY BIEN RECOMEN**dado, se ofrece para casas de familias. Precios reducidos, Cangallo 1230, departamento 5.**

VARIOS

UN PADRE DE FAMILIA OFRECE dos muchachos de 12 y 14 años, para mandados o porteritos, ocurrir México 1865. U. T. 4519.

AVISAMOS AL COMERCIO QUE CON fecha 10 del corriente hemos vendido al señor Ruperto Sanz nuestro negocio de almacén sito Amenábar 2498. Muñoz Hermanos. Reclamaciones, 3 días.

Gran Hotel España

902 Av. de Mayo 956

A RETRATARSE: A CARLOS Pellegrini número 282 (hay ascensor). Regalamos peinado y un retrato grande con marco, en docena de retratos. El regalo vale más de 12 $. Postales finas a pesos 4 la docena.

REMATES

Casares Hnos. y Diehl

SUCURSALES Y REMATES ESPECIALES PERIODICOS DE HACIENDAS EN CHARLONE, F. C. P., BAHIA BLANCA, F. C. SUR, AZUL, F. C. SUR, LOS TOLDOS, F. C. OESTE.

5000 vacunos Durham en Charlone---

Inclusivo 1000 novillos listos para frigorífico, vacas con y sin cría y servidas y vaquillonas de muy buena clase y estado, procedentes de acreditados establecimientos de la zona, en su mayoría lotes de solas marcas

La venta se realizará de acuerdo con el siguiente detalle:

Vacuno:

335 novillos Durham, de 3 años, gordos, listos para frigorífico.
300 novillos Durham, de 3 años, gordos, listos para frigorífico.
280 novillos Durham, de 3 años, gordos, listos para frigorífico.
280 novillos Durham, de 3 años, gordos, listos para frigorífico.
50 novillos Durham, de 3 años, gordos, listos para frigorífico.
15 novillos Durham, de 3 años, gordos, listos para frigorífico.
400 novillos Durham, de 3 años, especiales, carne gorda.
300 novillos Durham, de 3 años, muy buena clase y estado.
22 novillos Durham, de 3 años, buena clase y estado.
300 novillos cuarterones, de 3 años, carne gorda.
300 novillos Durham de 2 1|2 años, especiales, muy buen estado.
300 novillos Durham, de 2 1|2 años, especiales, buen estado.
50 novillos Durham, de 2 1|2 años, buena clase y estado.
285 novillos Durham, de 2 años, especiales en clase y estado.
140 novillos Durham, de 2 años, muy buena clase y estado.
100 novillos Durham, de 2 años, buena clase y estado.
60 novillos Durham, de 2 años, buena clase y estado.
100 novillos cuarterones, de 2 años, buen estado.
250 novillos Durham, de 1 1|2 años, buena clase y estado.
200 vacas Durham, gordas, especiales.
120 vacas Durham, gordas, muy recomendables.
800 vacas Durham, especiales, inclusive 400 terneros al pie.
300 vacas Durham, especiales, inclusive 150 terneros al pie.
70 vaquillonas Durham, de 3 años, preñadas.
200 vaquillonas Durham, de 2 años, preñadas, especiales.
50 vaquillonas Durham, de 2 años, preñadas.
40 vaquillonas Durham, de 2 años, muy buena clase.
20 vaquillonas Durham, de 2 años, buena clase y estado.
10 toros Durham, p. p. c. de 2 años.

Lanar:

350 borregas Lincoln, buen estado.

El jueves 31 de mayo, a la 1 de la tarde, en nuestras instalaciones sobre la estación Charlone, ferrocarril Pacífico, con las haciendas a la vista, clasificadas en lotes apropiados.

Comisión, 2 ojo al vendedor y 2 ojo al **comprador, en haciendas generales, y 3 ojo a cada parte, en reproductores y yeguarizos.**

Por consignaciones, pedidos de local y otros informes, dirigirse a nuestras oficinas, Sarmiento 357, o a nuestro representante en Charlone (F. C. P.), señor José María Blanco. Próximamente detalles completos. — Casares Hnos. y Diehl. 3|433-v-m. 30

Adolfo Bullrich y Cía.

El plantel puro por cruza de "San Blas"

"Venta del plantel Durham, puro por cruzamiento, de la cabaña "San Blas", por liquidación total de la misma, por orden y cuenta de la sucesión de doña Teresa S. de Jiménez Paz.

Esta venta comprende 224 piezas, incluso toros padres, de pedigree, toros y toritos puros por cruza, vacas con y sin cría, y vaquillonas, servidas y sin servir.

Se realizará:

El miércoles 30 de mayo, a la 1 de la tarde, en nuestro local de Olivos, en lotes apropiados y a la vista.

Oportunamente detalles completos. —Adolfo Bullrich y Cía.

3|451 vm29

Funes y Moyano Gacitúa

JUDICIAL. — EDICTO: El miércoles 30 de mayo, a las 3 p. m. — Por disposición del señor juez de primera instancia en lo civil de la capital, doctor César A. Campos; se hace saber por el término de quince días, en el juicio seguido por doña Teresa Chiaparra de Copello (herederos) contra C. Antognoli Juan, cobro crédito hipotecario: han sido nombrados los martilleros Funes y Moyano Gacitúa para vender en remate público una casa en esta capital, calle Moldes número 2593, esquina Quesada 2[illegible], compuesta de 8.66 metros al noreste por 30.06 metros de fondo, lindando el frente noreste a la calle Moldes, por frente al noroeste calle Quesada, por el noreste con lote 15 y por el noroeste con parte del 13. Base, $ 6.750 m|n. Seña 5 ojo. Comisión, 2 ojo en el acto.

Los autos tramítanse a cargo del autorizante. Buenos Aires, mayo 18 de 1917.

Datos en nuestro escritorio, Reconquista 331. U. T. 5190 Avenida. — Doctor José María Méndez, secretario. 3|422-v. mayo 28.

PEDRO Y ANTONIO LANUSSE

7.000 VACUNOS

alta mestización Durham, sola marca

1.200 lanares y 200 yeguarizos

Liquidación total de las haciendas del Establecimiento **"La Equidad"**

En Algarrobo, F. C. S.

EL DOMINGO 27 DE MAYO, a las 12 m.

En el mismo Establecimiento, después de un almuerzo campestre.

Por cuenta y orden de sus propietarios Sres. Viale y Risso, por división de condominio Venta particular del campo, compuesto de 11.605 hectáreas de las cuales hay 8.000 ALFALFADAS y con valiosas mejoras.

DETALLE:

HACIENDA VACUNA: 320 NOVILLOS de 2 1|2 a 3 años, gran estado, invernada; 720 novillos íd. íd., de 1 1|2 a 2 años, íd. íd. íd.; 488 novillitos de año, en su mayoría gordos; 100 novillos cuarterones, de 2 1|2 a 3 años, buen estado; 100 vacas gordas; 150 vacas lecheras, puras por cruza, muy buen estado; 2000 vacas en su mayoría puras por cruza, servidas por toros de pedigree, muy buen estado (en lotes, con opción); 500 vacas servidas por toros de pedigree y puros por cruza, con 500 terneros al pie; 100 vacas cuarteronas, buen estado, servidas; 870 vaquillonas alta mestización Durham, 1 1|2 a 2 años, servidas por toros de pedigree, muy buen estado, en lotes, con opción; 670 vaquillonas de año, muy buen estado, en lotes; 228 terneras, en su mayoría gordas; 50 toros de pedigree; 50 toros puros por cruza; 200 toritos puros por cruza (plantel del establecimiento).

Hacienda lanar: 700 ovejas Rambouillet, puras, origen Lozano, servidas; 100 ovejas cruza Lincoln, servidas; 400 borregos y borregas cruza 11 carneros Lincoln.

Hacienda yeguariza: 250 potros, caballos y yeguas incluso de tiro y silla, gordos.

Tren especial: Saldrá de la estación Bahía Blanca (Sur), el domingo 27 día del remate, a las 7 de la mañana en punto, parando únicamente en Médanos, debiendo cada pasajero munirse de su boleto. En la estación Algarrobo habrá automóviles que conducirán a los interesados al establecimiento, regresando una vez terminado el remate para tomar el tren especial que los conducirá a Bahía Blanca.

Comisión, 4 ojo a cargo de los compradores.

Nota: Los señores Viale y Risso facilitarán potreros por tiempo prudencial, hasta tanto los compradores organicen sus arreos.

Otra: En el establecimiento habrá personal competente que se encargará de los arreos y embarques de las haciendas, tanto por los ferrocarriles del Sur o Pacífico como por tierra.

Por más datos, dirigirse a nuestro escritorio, Belgrano 86, Buenos Aires o a nuestros representantes en Bahía Blanca, Sres. P. y A. Lanusse y Olaciregui, calle Donado N.o 69. 3|454-v. m. 2[illegible]

A. Inchausti

JUDICIAL — EN BURZACO, MONTE Grande y Necochea están situadas las tres fracciones de terreno que remataré

El día 23 de mayo, a las 3.30 p. m., en mi escritorio, Maipú 273, de acuerdo con el siguiente edicto judicial. "Por disposición del señor juez de comercio de la capital, doctor Félix Martín y Herrera, secretaría del autorizante, se hace saber que en el juicio ejecutivo por cobro de crédito hipotecario lo siguen los Sres. López Hnos. y Cía. a don Benito H. Lazcano, ha sido designado el martillero don Antonio Inchausti para que proceda a la venta en subasta pública de los terrenos que a continuación se detallan: Primero, en Burzaco, partido de Almirante Brown, provincia de Buenos Aires, frente a la calle General Belgrano, núm. 2, de un título que no se cita; tiene 55 metros de frente al Oeste, o sea al Boulevard Belgrano, por 66.27 metros al Norte, lindando con el lote núm. 1; 102.72 metros al sur; lindando con el lote núm. 3, y 65.98 metros al noroeste, lindando con doña Amalia de Loray. Superficie total 4.647.22 metros cuadrados. Base de venta, pesos 6.000 moneda nacional, pudiendo el comprador tomar en hipoteca $ 3000, al 8 por ciento, por trimestres adelantados a un año de plazo.

Segundo: En Monte Grande, 14.400 metros cuadrados de terreno en el pueblo y partido del mismo nombre provincia de Buenos Aires, manzana designada con las letras A. Y.; dista 8 cuadras de la estación. Linda por el sudeste, la calle Adrogué; por el sudoeste, calle Rivadavia; al nordeste, calle Alvear, y al noroeste, calle Temperley. Base de venta: 12.092.23 pesos moneda nacional, pudiendo el comprador tomar en hipoteca $ 6000, al 8 ojo, por trimestres adelantados, a un año.

Tercero: En Necochea, provincia de Buenos Aires, 23.544.50 metros cuadrados de terreno, próximo al río Quequén Grande, y al F. C. Sud, mitad de la quinta núm. 107, lindando: al Sudoeste, con la quinta núm. 106; por el noroeste, también con parte de la quinta 76, por el sudeste, con parte de la quinta 112, en los tres rumbos, calle por medio, y por el nordeste, con la otra mitad de la quinta 107. Base: $ 12.092.23 moneda nacional, pudiendo el comprador tomar en hipoteca $ 6000, al 8 ojo, por trimestres adelantados, a un año. El comprador abonará en dinero efectivo, y en el acto del remate el 8 ojo a cuenta del precio y el 3 ojo de mi comisión, que es a cargo del mismo. Más datos en la secretaría del autorizante. Palacio de Justicia, sexto piso, o en mi escritorio, Maipú 273. — A. Inchausti. 3|379 vm22

Peralta Martínez y Serna

JUDICIAL. — EN CARLOS TEJEdor: 17 hectáreas y 49 áreas que comprenden las quintas 44 y 53 de la colonia Seré. Tierras superiores, con alfalfares y poblaciones. Distan 20 minutos de la estación y pueblo Seré. Por orden del señor juez doctor Adolfo Casabal, secretaría del doctor Persiani, en el juicio a que se refiere el expediente número 999. Base, $ 4.500.

El martes 22 de mayo, a las 3, en nuestro hall de ventas. Detalle: Quinta número 44, compuesta de 7 hectáreas y 59 áreas, linda al norte con la quinta número 36 y al S. E. y O. con las números 53, 45 y 44, respectivamente. Contiene una población de dos habitaciones.

Quinta número 53, compuesta de 9 hectáreas y 90 áreas, linda al norte y sud con las quintas números 44 y 60 y al E. y O. con las 54 y 50 y contiene una población de dos habitaciones, cocina y w. c. Ambas están alfalfadas en gran parte y tienen algún monte de frutales. 8 ojo a cuenta de precio y 2 ojo de comisión. Más datos, en nuestras oficinas, 320 San Martín 326. — Peralta Martínez y Serna. 3|376-v. m. 22.

Fernando Houssay

JUDICIAL. — VARIOS LOTES DE maíz y verduras en plantas y cosechados, un galpón, arados, herramientas, máquinas agrícolas, alambre, charret, guarniciones, cerdos, aves de corral, monturas, etc.

El 22 de mayo, a las 2 p. m., en Villa Elisa (F. C. S.), chacra conocida por de don Pedro Ubertone, en el juicio seguido contra este señor por don Emilio A. Coll, juicio en la sección cuarta de la capital. Más datos: Lavalle 1378. 3|453-v. m. 21.

Cosme E. Lecumberri

JUDICIAL. — MARMOLERIA CALLE Ramos Mejía núm. 1024.

El 22 de mayo de 1917, a las 2.30 de la tarde, en el mismo local, orden del síndico del concurso de don Francisco Bianchi, que tramita por el juzgado del doctor Naón, secretaría del doctor Martín y Herrera.

Se exigirá seña en cada lote. Comisión, 10 ojo, a cargo del comprador (22 valo). — Eduardo Gattoronchieri. 3|462 vm21

BANCO HIPOTECARIO NACIONAL

25 DE MAYO 245 — BUENOS AIRES

CONDICIONES GENERALES DE LOS REMATES

1.o—Los remates están sujetos a la aprobación del Directorio y se hacen por cuenta del deudor.

2.o—El comprador podrá continuar con la hipoteca que reconoce la propiedad abonando la diferencia entre la deuda actual y el precio de compra.

3.o—Todo comprador abonará en efectivo al firmar el boleto, el 5 o|o de seña y el 1 o|o de comisión en efectivo.

4.o—Los títulos de propiedad pueden ser revisados en el archivo del Banco antes del remate.

5.o—Por mayores informes, ocúrrase a las oficinas del Banco.

CAPITAL

CASA EN EL PASAJE CONOCIDO CON el nombre de Norte N.o 21, que tiene entrada por la calle Vidt número 2758, entre las de Las Heras y Cabello. N.o H.o 802, serie P. C. El 27 de mayo a la 1 y 30, el Banco Hipotecario Nacional, rematará en la misma esta propiedad edificada en terreno de 6.92 metros de frente al S. por 22.17 metros de fondo; se compone de sala, 2 habitaciones, cocina, w. c.

Base de venta $ 3.500. El comprador continuará haciendo el servicio de la hipoteca originaria de $ 3.110, que reconoce la propiedad, reducida hoy a $ 1227, con 993 milésimos, y abonará en dinero el exceso sobre esta suma, hasta el precio de compra. El servicio de esta hipoteca se hará a razón del 10 o|o anual pagaderos en curso legal por semestres adelantados. En caso de cancelación o anticipo de capital solo podrá efectuarse de acuerdo con las leyes número 2842 y número 8172.

Esta venta se efectúa dentro de las condiciones publicadas al principio de esta sección.

Aviso iniciado en LA EPOCA, el 13 de mayo de 1917. 3|404 v. M. 27.

CASA CALLE TIMBO NUMERO 3333, ENtre las de Llavallol y Campana. A requerimiento judicial. N.o H.o 11533, serie C. H. A. 6 o|o. El domingo 27 de mayo a las 4 y 30 p. m., el Banco Hipotecario Nacional, rematará en la misma, esta propiedad edificada en terreno de 17.32 metros de frente al S. E., por 51 metros de fondo. Con 3 habitaciones, caballeriza de material con altillo y w. c.

Base de venta $ 6.000. Hipoteca pesos 5.500. Deuda actual $ 5.147:786.

Esta venta se efectúa dentro de las condiciones publicadas al principio de esta sección.

Aviso iniciado en LA EPOCA, el 13 de mayo de 1917. 3|403 v. m. 27.

CASA CALLE CAPDEVILA N.o 3081, ENtre las de Congreso y Quesada. N.o H.o 15,659, serie C. H. A. 6 o|o. El domingo 27 de mayo a las 4 p. m., el Banco Hipotecario Nacional, rematará en la misma esta propiedad edificada en terreno de 8.66 metros de frente al S. O. por 25.36 metros de fondo con dos habitaciones, galería y dependencias.

Base de venta $ 2.100. Hipoteca pesos 2.000. Deuda actual $ 1.898:408.

Esta venta se efectúa dentro de las condiciones publicadas al principio de esta sección.

Aviso iniciado en LA EPOCA el 13 de mayo de 1917. 3|402 v. M. 27.

CASA CALLE Bco. ENCALADA NUMERO 2113, entre las de Arcos y Cuba. A requerimiento judicial. N.o H.o 1011, serie C. H. A. 6 o|o. El domingo 27 de mayo a las 3 p. m., el Banco Hipotecario Nacional, rematará en la misma esta propiedad edificada en terreno de 10.03 metros de frente al O. por 12.15 metros de fondo en el costado S., teniendo en el del N. a los 7.20 metros, un martillo en contra de 1.98 metros de N. a S., por 4.95 metros de O. a E. y con un contrafrente de 8.05 metros Ad corpus. Con 4 piezas, cocina y baño.

Base de venta $ 4.800. Hipoteca pesos 4.000. Deuda actual $ 3.628:022.

Esta venta se efectúa dentro de las condiciones publicadas al principio de esta sección.

Aviso iniciado en LA EPOCA, el 13 de mayo de 1917. 3|401 v. M. 27.

CASA CALLE AGUIRRE NUMERO 1037|41, entre las de [illegible] y Uriarte. N.o H.o [illegible]01, serie C. H. A. 6 o|o. El domingo 27 de mayo a las 2 p. m., el Banco Hipotecario Nacional, rematará en la misma esta propiedad, edificada en terreno de 8.66 metros de frente, al S. O. por 21 metros de fondo Ad corpus. Consta de subsuelo, con dos habitaciones, cocina, baño y w. c. y planta baja con salón para negocio.

Base de venta $ 5.500. Hipoteca pesos 5.500. Deuda actual $ 5.184:743.

Esta venta se efectúa dentro de las condiciones publicadas al principio de esta sección.

Aviso iniciado en LA EPOCA, el 13 de mayo de 1917. 3|400 v. M. 27.

CASA CALLE HOLMBERG NUMERO 2267, entre las de Mendoza y Olazábal. N.o H.o 9.875, serie C. H. A. 6 o|o. El domingo 27 de mayo a las 3 y 30 p. m., el Banco Hipotecario Nacional, rematará en la misma esta propiedad edificada en terreno de 17.32 metros de frente al S. O. por 17.32 metros de fondo. Con 2 habitaciones, cocina y w. c.

Base de venta $ 3.000. Hipoteca pesos 2.500. Deuda actual $ 2.322:600.

Esta venta se efectúa dentro de las condiciones publicadas al principio de esta sección.

Aviso iniciado en LA EPOCA, el 13 de mayo de 1917. 3|399 v. M. 27.

CASA CALLE CHARLONE NUMERO 758, entre las de Palpa y Esteco. N.o H.o 10.132 serie C. H. A. 6 o|o. El domingo 27 de mayo a las 2 y 30 p. m., el Banco Hipotecario Nacional, rematará en la misma esta propiedad edificada en terreno de 8 metros de frente al N., 45.15 metros en el costado E., 43.90 metros en el del O. y 9.05 metros en el contrafrente al S. Edificio compuesto de 5 habitaciones y dependencias.

Base de venta $ 8.600. Hipoteca pesos 8.000. Deuda actual $ 7.487:688.

Esta venta se efectúa dentro de las condiciones publicadas al principio de esta sección.

Aviso iniciado en LA EPOCA, el 13 de mayo de 1917. 3|398 v. M. 27.

SUCURSAL LA PLATA

(Calle 51 N.o 529)

CHACRA EN EL PARTIDO DE 9 DE JUlio. N.o H.o 3|24, serie C. H. A. 6 o|o. El lunes 28 de Mayo de 1917 a las 4 p. m., el Banco Hipotecario Nacional, rematará en el local del Banco de la Nación Argentina, en 9 de julio, un lote de chacra ubicada en el citado partido próxima a la estación Dennehy (F. C. O.), designado en un plano especial con el número 3 del grupo 11 de los terrenos conocidos por fracción Santa María, compuesta de 100 hectáreas; lindando: al N. sucesión de Comas; al S., Juan A. Taquini; al E., Martín Nazar Anchorena y al O., campo Suraco.

Base de venta $ 17.500. Hipoteca pesos 15.000. Deuda actual $ 13.805:081.

Esta venta se efectúa dentro de las condiciones publicadas al principio de esta sección.

Aviso iniciado en LA EPOCA, el 14 de mayo de 1917. 3|383 v. M. 28.

A REQUERIMIENTO JUDICIAL. — FRACción de campo en el partido de Lobos. N.o H.o 2197|25527, serie K. El jueves 24 de mayo de 1917, a las 2 p. m., el Banco Hipotecario Nacional, rematará en su local establecido en la calle 25 de Mayo número 245, (capital federal), una fracción de campo ubicada en el partido de Lobos, distante como 6 cuadras de la estación Zapiola (F. C. S.), compuesta de 586 hectáreas, 99 áreas 81 centiáreas; lindando: al N. con herederos de Galván; al S., con Emeterio Solano; al O., con Irene Caminos y al E. con Miguel Murphy.

Base de venta $ 58.000. Hipoteca pesos 50.000. Deuda actual $ 42.358:893.

Esta venta se efectúa dentro de las condiciones publicadas al principio de esta sección.

Aviso iniciado en LA EPOCA, el 10 de mayo de 1917. 3|358 v. M. 24.

A REQUERIMIENTO JUDICIAL. — FRACción de campo en Monte Grande. N.o H.o 4170|23846, serie L. El jueves 24 de mayo de 1917, a las 2 p. m., el Banco Hipotecario Nacional, rematará en su local establecida en la calle 25 de Mayo número 245, (capital federal), una fracción de campo ubicada en el partido de Lomas de Zamora, paraje denominado Monte Grande, cuartel 12, distante como una legua de la estación Monte Grande y algo menos de Ezeiza (F. C. S.), compuesto de una superficie de 116 hectáreas, 03 áreas, 18 centiáreas; lindando: al N. E. con Devoto y viuda de Balestrini; al N. O. con la señora Ugarteche de García Díaz; al S. O., con Palento y al S. E., con un sobrante fiscal.

Base de venta $ 33.000. Hipoteca pesos 31.500. Deuda actual $ 28.325:291.

Esta venta se efectúa dentro de las condiciones publicadas al principio de esta sección.

Aviso iniciado en LA EPOCA, el 10 de mayo de 1917. 3|357 v. M. 24.

CASA-QUINTA EN VILLA PROGRESO, partido de San Martín. N.o H.o 459|2153, serie C. H. A., 6 o|o. El jueves 24 de mayo de 1917, a las 2 p. m., el Banco Hipotecario Nacional, rematará en su local establecido en la calle 25 de Mayo número 245, (capital federal), una casa quinta en Villa Progreso, partido de San Martín, constante de 12 habitaciones y demás dependencias, con superficie de 12.228 metros, 37 decímetros cuadrados; lindando: con las calles Bernardo de Iturraspe, Coronel Heredia, Roque Arcadini y Perseverancia.

Base de venta $ 47.000. Hipoteca pesos 30.000. Deuda actual $ 27.457:051.

Esta venta se efectúa dentro de las condiciones publicadas al principio de esta sección.

Aviso iniciado en LA EPOCA, el 10 de mayo de 1917. 3|356 v. M. 24

A REQUERIMIENTO JUDICIAL. — CAMPO en el partido de Campana. N.o H.o 423|2032 serie C. H. A. 6 o|o. El jueves 24 de mayo de 1917, a las 2 p. m., el Banco Hipotecario Nacional, rematará en su local establecido en la calle 25 de Mayo número 245, (capital federal), un campo ubicado en el partido de Campana, distante como unas 15 cuadras de la estación Campana (F. C. R.), formado por dos fracciones unidas designadas como chacras 1 y 34, en un plano especial, compuesto de una superficie de 702 hectáreas, 92 áreas, 62 centiáreas; lindando: al N., con sucesores de Eduardo y Luis Costa y ejido de Campana; al E., calle en medio con quintas y chacras; al S., con la chacra 46 y al O., con el arroyo de la Cruz.

Base de venta $ 260.000. Hipoteca pesos 200.000. Deuda actual $ 182.913:676.

Esta venta se efectúa dentro de las condiciones publicadas al principio de esta sección.

Aviso iniciado en LA EPOCA, el 10 de mayo de 1917. 3|355 v. M. 24.

A REQUERIMIENTO JUDICIAL. — OCHO casas en Olavarría. N.o H.o 1384|7832, serie C. H. A. 6 o|o. El jueves 24 de mayo de 1917, a las 4 p. m., el Banco Hipotecario Nacional, rematará en el local del Banco de la Nación Argentina, en Olavarría, 8 casas en esa ciudad, ubicadas en la calle Pringles esquina Dorrego, designadas en un croquis que es encuentra agregado a sus títulos con los números 1 al 8, con superficie de 2816 metros 66 decímetros cuadrados. El número 1 consta de un salón y 3 habitaciones; el número 2 de un salón y cinco habitaciones; el número 3 de un salón y 4 habitaciones; el número 4 de un gran salón; el número 5 de 3 habitaciones; el número 6 de 2 habitaciones; el número 7 de 3 habitaciones y el número 8 de 6 habitaciones y demás dependencias correspondientes en cada caso.

Base de venta $ 34.000. Hipoteca pesos 25.000. Deuda actual $ 23.225:996.

Esta venta se efectúa dentro de las condiciones publicadas al principio de esta sección.

Aviso iniciado en LA EPOCA, el 10 de mayo de 1917. 3|359 v. M. 24.

A REQUERIMIENTO JUDICIAL. —FRACción de campo en el partido de Chacabuco. N.o H.o 1551|9053, serie C. H. A. 6 o|o. El martes 29 de mayo de 1917, a las 2 p. m., el Banco Hipotecario Nacional, rematará en su local establecido en la calle 25 de Mayo número 245, (capital federal), una fracción de campo ubicada en el partido de Chacabuco, distante como 10 kilómetros del pueblo del mismo nombre, compuesta de una superficie de 384 hectáreas, 72 áreas, 74 centiáreas, 28 decímetros cuadrados; lindando: al N. E. viuda de Alba y B. Iriarte; al S. E. con el señor Centurión; al S. O. con Miguel Macadán y fracción de Guillermo Juan Manley y al N. O., la misma fracción y el señor Byrán. Dicha fracción es la mitad S. E. del campo total, dividido de N. E. a S. O., más 47 hectáreas, 24 áreas, 72 centiáreas y 28 decímetros, situadas en la parte N. E. de la otra mitad del campo total. Se hace constar que este campo reconoce un contrato de arrendamiento, que vence el 31 de julio de 1919.

Base de venta $ 52.000. Hipoteca pesos 40.000. Deuda actual $ 37.161:594.

Esta venta se efectúa dentro de las condiciones publicadas al principio de esta sección.

Aviso iniciado en La EPOCA el 15 de mayo de 1917. 3|409 v. M. 29.

CASA EN LA CIUDAD DE DOLORES. — N.o H.o 1178|19702, serie H. El miércoles 30 de mayo de 1917, a las 4 p. m., el Banco Hipotecario Nacional, rematará en el local del Banco de la Nación Argentina, en Dolores, una casa situada en esa ciudad calle Perú número 535, constante de 12 habitaciones y demás dependencias, compuesto su terreno según la obligación hipotecaria de 21.65 metros de frente por 43.30 de fondo, con un terreno contiguo que dá frente a la calle Uruguay, compuesto de 21.65 metros de frente por 21.65 metros de fondo. Y según los títulos, la superficie es de 21.65 metros de frente por 21.65 metros de fondo para el primer lote y los otros dos tienen 10.82 metros de frente por 42.43 metros de fondo cada uno, o sean 1386 metros 90 decímetros cuadrados, o lo más o menos que resulte dentro de linderos.

Base de venta $ 7.000. Hipoteca pesos 7.000. Deuda actual $ 5.288:122.

Esta venta se efectúa dentro de las condiciones publicadas al principio de esta sección.

Aviso iniciado en LA EPOCA el 16 de mayo de 1917. 3|425 v. M. 30.

A REQUERIMIENTO JUDICIAL. — CASA de altos y bajo en la ciudad de La Plata. N.o H.o 3411|30279, serie L. El lunes 4 de junio de 1917, a las 2 p. m., el Banco Hipotecario Nacional, rematará en el local de su sucursal La Plata, una casa de altos y bajos ubicada en esa ciudad, en la diagonal 73 número 1140 y 1142, constante la planta baja de cinco habitaciones y la alta de 3 habitaciones, grandes, una chica y demás dependencias, compuesto su terreno de 529 metros 83 centímetros cuadrados o lo más o menos que resulte dentro de sus muros. La deuda por construcción de pavimento es por cuenta del comprador y la que reconoce por construcción de cloacas será por cuenta del comprador, desde la aprobación del remate.

Base de venta $ 8.000. Hipoteca pesos 5.000. Deuda actual $ 4.414:639.

Esta venta se efectúa dentro de las condiciones publicadas al principio de esta sección.

Aviso iniciado en LA EPOCA el 21 de mayo de 1917. 3|469 v. Junio 4.

SUCURSAL CORDOBA

(Calle San Jerónimo esq. Chacabuco)

CAMPO EN LA PEDANIA CHUÑA GUASI, departamento Sobremonte. — N.o H.o 521|20641, 2.a ley N.o 9155, 1.a serie. El martes 29 de mayo de 1917, a las 2 p. m., el Banco Hipotecario Nacional, rematará en el local de su sucursal Córdoba, un campo con todas sus mejoras, el que es parte de la estancia denominada "El Zapallar", ubicada en el departamento Sobremonte, pedanía Chuña Guasi, compuesto de una superficie de 3750 hectáreas; lindando: al N. con propiedad de Clara A. de Moyano e hijos; al E. con la "Cañada" de José Moyano, "Agua de los Cerros" de Ventura Amaya y con Aguas de las Palomas, de sucesores de Santiago Astrada; al S. con el lote adjudicado a Celimina Moyano, Aparicio de Posse y al O. con el doctor José Moyano Aparicio, con el que linda igualmente en una pequeña extensión por el sur.

Base de venta $ 30.000 Hipoteca pesos 30.000. Deuda actual $. 28.666:150.

Esta venta se efectúa dentro de las condiciones publicadas al principio de esta sección.

Aviso iniciado en La EPOCA el 15 de mayo de 1917. 3|405 v. M. 29.

CINCO FRACCIONES DE TERRENO EN el partido de Avellaneda. N.o H.o 2904|28.266 (división), serie K. El jueves 31 de mayo de 1917, a las 2 p. m., el Banco Hipotecario Nacional, rematará en su local establecido en la calle 25 de Mayo número 245, (capital federal), cinco fracciones de terreno ubicadas en el partido de Avellaneda, distante como 2.000 metros al N. O. del puente Alsina y a 100 y 500 metros de "Parada Diamante" del F. C. Midland, a saber:

LOTE	FRACCION	SUPERFICIE	PRESTAMO	Dda ACTUAL	B. de VENTA
I	A. B. C.	284.529:86 m2	50.800	44.311:657	65.000
III	F. G.	284.529:86 m2	49.800	43.439:380	63.000

Las superficies que se consignan son las establecidas en el plano firmado por el agrimensor señor Benavidez, que sirve de base para esta división e nel que constan los linderos respectivos.

Esta venta se efectúa dentro de las condiciones publicadas al principio de esta sección.

Aviso iniciado en LA EPOCA, el 17 de mayo de 1917. 3|435 v. M. 31.

TERRITORIO NACIONAL DE LA PAMPA Central. — 12 lotes de campo. N.o H.o 15153, serie C. H. A. 6 o|o. El martes 22 de mayo a las 2 p. m., el Banco Hipotecario Nacional, rematará en su local calle 25 de Mayo número 245 (Capital Federal), 12 lotes de campo situados en la sección 2.a, parte del lote 21, letra D., próximos a la estación Cachirulo F. C. P., con los siguientes superficies y linderos: LOTE N.o 1, con 196 hectáreas, 8.128 metros cuadrados y linda: al N., lote número 2 al S., Z. R. Bollini; al E., con Gómez Ortiz y al O., con el lote número 3. LOTE N.o 2, con 196 hectáreas y 9128 metros cuadrados y linda: al N. con Nocetí Hnos., al S. con el lote 1 y 3, al E. con Gómez Ortiz y al O. con el lote 5. LOTE N.o 3, con 198 hectáreas, 4.000 metros cuadrados y linda: al N., con el lote 2, al S. con Z. R. Bollini, al E. con el lote 1 y al O., con el lote 4. LOTE N.o 4, con 198 hectáreas, 4.000 metros cuadrados y linda:: al N. con el lote 5, al S. con Z. R. Bollini, al E. con el lote 3 y O. con el lote 6. LOTE N.o 5, con 196 hectáreas, 8.000 metros cuadrados; linda: al N., Nocetí Hnos., al S. con el lote 6 y 4; al E., con el lote 2 y al O., con el lote 8. LOTE N.o 6, con 198 hectáreas, 4.000 metros cuadrados; linda: al N. con el lote 5, al S. con Z. R. Bollini; al E. con el lote 4 y al O. con el lote 7. LOTE N.o 7, con 198 hectáreas, 4.000 metros cuadrados, linda: al N. con el lote 8, al S., con Z. R. Bollini, al E. con el lote 6 y al O. con el lote 9. LOTE N.o 8, con 196 hectáreas, 0133 metros cuadrados; linda: al N., con Soto, al S. con los lotes 7 y 9; al E., con el lote 5 y al O. con Gómez Ortiz. LOTE N.o 9, con 198 hectáreas, 4.000 metros cuadrados; linda: al N. con el lote 8, al S. con Z. R. Bollini; al E., con el lote 7 y al O. con al lote 10. LOTE N.o 10, con 198 hectáreas, 4.000 metros cuadrados; linda: al N. con Gómez Ortiz, al S. con Z. R. Bollini; al E., con el lote 9 y al O. con el lote 11. LOTE N.o 11, con 198 hectáreas, 4.000 metros cuadrados; linda: al N. con Gómez Ortiz, al S. con Z. R. Bollini, al E. con el lote 10 y al O. con el lote 12. LOTE N.o 12, con 196 hectáreas, 8.128 metros cuadrados y linda: al N. con Gómez Ortiz, al S con Z. R. Bollini; al E. con el lote 11 y al O., con A. Roca.

LOTES	BASE DE VENTA	HIPOTECA	DEUDA ACTUAL
1	$ 5.800	$ 5.500	$ 5.184:743
2	„ 5.700	„ 5.400	„ 5.090:475
3; 4; 5; 6 y 7 c|uno con	„ 5.800	„ 5.500	„ 5.184:743
8	„ 5.700	„ 5.400	„ 5.090:475
9	„ 5.400	„ 5.100	„ 4.807:671
10	„ 6.100	„ 5.800	„ 5.467:548
11	„ 6.100	„ 5.800	„ 5.467:548
12	„ 6.000	„ 5.700	„ 5.373:279

Esta venta se efectúa dentro de las condiciones publicadas al principio de esta sección.

Aviso iniciado en LA EPOCA, el 8 de mayo de 1917. 3|344 v. Mayo 22.

SUCURSAL MENDOZA

(Calle Rivadavia N.o 165)

A REQUERIMIENTO JUDICIAL. — DOS casas en la ciudad de Mendoza. N.o H.o 584|17853, serie C. H. A. 6 o|o. El miércoles 23 de mayo de 1917, a las 3 p. m., el Banco Hipotecario Nacional, rematará en el local de su sucursal Mendoza, dos casas ubicadas en esa ciudad, calle 25 de Mayo números 1012 y 1016, constante de una superficie de 800 metros cuadrados; conteniendo la primera 8 piezas principales y demás dependencias y la segunda se compone de 7 piezas, tres patios, cuarto de baño, otras dependencias, cochera, etc. Ambas casas tienen instación de obras de salubridad, aguas corrientes y luz eléctrica.

Base de venta $ 29.000. Hipoteca pesos 20.000. Deuda actual $ 18.984:089.

Esta venta se efectúa dentro de las condiciones publicadas al principio de esta sección.

Aviso iniciado en LA EPOCA, el 9 de mayo de 1917. 3|336 v. M. 23.

PROPIEDAD RURAL EN EL DEPARTAmento Tunuyán. N.o H.o 923|32383, serie L. El miércoles 23 de mayo de 1917, a las 2 p. m., el Banco Hipotecario Nacional, rematará en el local de su sucursal Mendoza, una propiedad ubicada en el departamento Tunuyán, compuesta de 318 hectáreas, cultivadas con alfalfa en toda su extensión. Contiene una casa para familia y 5 para contratistas. La propiedad tiene derecho de agua para toda su superficie; sus límites son: N., Demetrio Argumedo y Santiago Medina, calle de por medio; S., Elías Videla; E., calle pública frente a Elías Villanueva y O., Juan Parejas y Santiago Medina.

Base de venta $ 84.500. Hipoteca pesos 75.000. Deuda actual $ 67.441:176.

Esta venta se efectúa dentro de las condiciones publicadas al principio de esta sección.

Aviso iniciado en LA EPOCA, el 9 de mayo de 1917. 3|337 v. M. 23.

PROPIEDAD RURAL EN EL DEPARTAmento San Martín, distrito Chapanay. N.o H.o 1012|34117, serie K. El jueves 24 de mayo de 1917, a las 2 p. m., el Banco Hipotecario Nacional, rematará en el local de su sucursal Mendoza, una propiedad ubicada en el departamento San Martín, distrito Chapanay, colonia Las Tres Porteñas, constante de una superficie de 1000 hectáreas de terreno inculto, con derecho eventual de agua para la mitad de su superficie; sus límites son: al N. lotes 1, 2, 3, 4 y 5 y parte del lote 6 de la fracción C. del plano existente en esa sucursal; al S., Francisco Gonzalez; al E., sección E. y al O. lotes 5, 6 y 14 de la fracción B.

Base de venta $ 6.000. Hipoteca pesos 6.000. Deuda actual $ 5.184:502.

Esta venta se efectúa dentro de las condiciones publicadas al principio de esta sección.

Aviso iniciado en LA EPOCA, el 10 de mayo de 1917. 3|360 v. M. 24.

PROPIEDAD RURAL EN EL DEPARTAmento San Rafael. N.o H.o 477|16330, serie C. H. A. 6 o|o. El lunes 28 de mayo de 1917, a las 2 p. m., el Banco Hipotecario Nacional, rematará en el local de su sucursal Mendoza, una propiedad ubicada en el departamento San Rafael, a 2 kilómetros de la estación del mismo nombre del F. C. B. A. P., con superficie de 126 hectáreas 1688 metros cuadrados; conteniendo: 93 hect. 7722 metros de potreros alfalfados; 1 hect. 2252 metros con huerta de árboles frutales y el resto de 32 hect. 1714 metros, se compone de terreno cultivado, contiene también una casa habitación compuesta de 5 piezas y demás dependencias y una casa para contratistas. La propiedad tiene derecho definitivo de agua para toda su superficie y riega por el canal Cerrito, derivado del río Diamante. Sus límites son: N., calle pública frente a Sardi Hermanos, César Sardi y Difabio Hnos. S. terreno que fueron de Rodolfo Iselin, hoy rematados en lotes; E. calle pública de por medio con Jorge Correas y Espinola y O. calle pública de por medio con Nicolás Suárez.

Base de venta $ 46.000. Hipoteca pesos 32.000. Deuda actual $ 30.165:779.

Esta venta se efectúa dentro de las condiciones publicadas al principio de esta sección.

Aviso iniciado en LA EPOCA, el 14 de mayo de 1917. 3|382 v. M. 28.

PROPIEDAD RURAL EN EL DEPARTAmento San Martín, distrito "El Ramblón". N.o H.o 376|16066, serie H. El jueves 31 de mayo de 1917, a las 2 p. m. el Banco Hipotecario Nacional rematará en el local de su sucursal Mendoza, una propiedad ubicada en el departamento de San Martín, distrito "El Ramblón", con superficie de 382 hectáreas; conteniendo: 7 hect. más o menos de viña francesa, criolla y moscatel; 170 hect. de terreno que ha sido cultivado; 201 hect. de terreno inculto y el resto se compone de huerta de árboles frutales, parrales, etc. Contiene además un chalet de madera, con seis piezas principales y demás dependencias, una casa para familia con 14 habitaciones, bodega, tres galpones, corrales, etc. Sus límites son: N. Cruz Moyano de Arias; S. callejón de por medio con Cruz Moyano de Arias; E. calle Coria, frente a derechos de Carlos S. Varas y Cruz M. de Arias y al O. calle Lila, frente a derechos de Carlos S. Varas y Lorenzo Bosch y Cía.

Base de venta $ 28.500. Hipoteca pesos 20.000. Deuda actual $ 13.332:598.

Esta venta se efectúa dentro de las condiciones publicadas al principio de esta sección.

Aviso iniciado en LA EPOCA, el 17 de mayo de 1917. 3|436 v. M. 31.

SUCURSAL SAN LUIS

(Calle Bmé. Mitre 856)

A REQUERIMIENTO JUDICIAL. — CASAquinta en la ciudad de San Luis. N.o H.o 9|1578. serie B. El martes 22 de mayo de 1917, a las 2 p. m., el Banco Hipotecario Nacional, rematará en el local de su sucursal San Luis, una casa-quinta ubicada en esa ciudad, calle Belgrano, lugar denominado "El Bajo", midiendo su terreno 16 metros de frente por 129 metros de fondo, teniendo además un martillo a su favor que mide 9.42 metros de E. a O. por 61 metros de S. a N., unido al sitio principal por sus costados S. y O.; lindando: al N., calle Belgrano; al S. y E., con Félix Calderón y al O. con este mismo señor Calderón y derechos de don Hilario Lucero.

Base de venta $ 3.000. Esta venta se efectuará al contado por cuenta del deudor y sujeta a la aprobación del Directorio. Los títulos de propiedad pueden ser revisados en el Archivo del Banco antes del remate. Verificado éste, no habrá lugar a reclamo. Seña 5 o|o y comisión 1 o|o, que serán exigidas en efectivo en el acto del remate, el que se efectúa con sujeción a lo dispuesto en las leyes vigentes números 3172 y 9155. Por mayores informes, ocúrrase a las oficinas del Banco (25 de Mayo N.o 245), capital federal) o a su sucursal en San Luis.

Aviso iniciado en LA EPOCA, el 8 de mayo de 1917. 3|322 v. Mayo 22.

SUCURSAL URUGUAY

CAMPO EN EL DISTRITO SUBURBIOS, DEpartamento Concordia. N.o H.o 63|11101, serie C. H. A. 6 o|o. El martes 22 de mayo de 1917, a las 2 p. m., el Banco Hipotecario Nacional, rematará en su local establecido en la calle 25 de Mayo número 245, (capital federal), un campo ubicado en el distrito Suburbios, antes Rincón del Salto, departamento Concordia, con superficie de 10.006 hectáreas más o menos, con todo lo edificado, cercado y plantado, dentro de los linderos siguientes: al N., arroyo Ayuí Grande; al S., arroyo Yuquerí Grande; al E., Flora U. de Soler y al O., Severiano Lalanne, hoy Mendiburu y Estilarte.

Base de venta $ 683.800. Hipoteca pesos 500.000. Deuda actual $ 467.980:511.

Esta venta se efectúa dentro de las condiciones publicadas al principio de esta sección.

Aviso iniciado en LA EPOCA, el 8 de mayo de 1917. 3|323 v. Mayo 22.

SUCURSAL PARANA

CASA EN LA CIUDAD DE GUALEGUAY.— N.o H.o 1195|30227, serie L. El miércoles 23 de mayo de 1917, a las 2 p. m., el Banco Hipotecario Nacional, rematará en el local del Banco de la Nación Argentina, en Gualeguay, establecido en la calle San Antonio esquina Uruguay, una casa compuesta de varias piezas de material, ubicada en la calle San Martín entre las de Uruguay y Gualeguaychú, edificada en terreno de 17.23 metros de frente por 35.96 metros de fondo; lindando: N., Juan Fernández; S., con los Pérez; E., con Mateo Carboni y O., calle San Martín.

Base de venta $ 12.000. Hipoteca pesos 12.000. Deuda actual $ 10.596:184.

Esta venta se efectúa dentro de las condiciones publicadas al principio de esta sección.

Aviso iniciado en LA EPOCA, el 9 de mayo de 1917. 3|335 v. M. 23.

CAMPO EN EL DISTRITO OCTAVO, DEpartamento Gualeguay. N.o H.o 69|3645, serie C. H. A. 6 o|o. El martes 29 de mayo de 1917, a las 2 p. m., el Banco Hipotecario Nacional, rematará en su local establecido en la calle 25 de Mayo número 245, (capital federal), un campo de isla en el departamento Gualeguay, distrito Octavo, distante como 9 leguas de la ciudad de Gualeguay, compuesta de 3.000 hectáreas, conteniendo una casa de buena construcción, etc.; lindando: al N. con el río Paraná Pavón; al S., con campo fiscal y los señores Vicente M. y Tomás Zumelzú, arroyo Tala en medio; al E., con los mismos señores Zumelzú y al O., línea amojonada en medio con campo fiscal.

Base de venta $ 63.000 Hipoteca pesos 60.000. Deuda actual $ 54.874:103.

Esta venta se efectúa dentro de las condiciones publicadas al principio de esta sección.

Aviso iniciado en La EPOCA el 15 de mayo de 1917. 3|408 v. M. 29.

SUCURSAL BAHIA BLANCA

FRACCION DE CAMPO EN EL PARTIDO de Puán, sección 3.a N.o H.o 171|10612, serie C. H. A. 6 o|o. El martes 29 de mayo de 1917, a las 2 p. m., el Banco Hipotecario Nacional, rematará en su local establecido en la calle 25 de Mayo número 245, (capital federal), una fracción de campo ubicada en el partido de Puán, sección 3.a, entre las estaciones Algarrobo (F. C. S.) y Berraondo (F. C. B. A. P.), distante 6 leguas de la primera y unas 10 de la segunda, esta fracción forma parte del lote 108 y se compone de una superficie de 9843 hectáreas, 10 áreas, 50 centiáreas; lindando: al S. E. con Pedro, Miguel y Bernardo Graciarena; al S. O. con el lote 111 de Santiago Olivera; al N. O. con Eduardo San Martín y al N. E. con Andrés Navarro.

Base de venta $ 447.000. Hipoteca pesos 215.000. Deuda actual $ 294.827:722.

Esta venta se efectúa dentro de las condiciones publicadas al principio de esta sección.

Aviso iniciado en La EPOCA el 15 de mayo de 1917. 3|407 v. M. 29.

SUCURSAL SGO. DEL ESTERO

CAMPO EN EL DEPARTAMENTO DE SAlavina. — N.o H.o 69|12447, serie C. H. A. 6 o|o. El martes 29 de Mayo de 1917, a las 2 p. m., el Banco Hipotecario Nacional, rematará en su local establecido en la calle 25 de Mayo número 245, (capital federal), un campo compuesto de tres lotes unidos, ubicado en el departamento Salavina, distante a 10 y a 7 leguas de las estaciones Geres y Selva respectivamente (F. C. C. A.), los que tienen las siguientes extensiones y linderos: Primer lote: Compuesto de 7.499 hectáreas, 56 áreas, lindando: al N., con Vicente L. Casares, en parte y el terreno a describirse enseguida antes fiscal; al E., con Nicolás Costas; al O., con el terreno a deslindarse en tercer término, antes fiscal y al S. con terrenos fiscales. El segundo lote: Se compone de 7.499 hectáreas, 97 áreas, y 67 centiáreas; lindando: al N., con José Otonello; al S., en parte con el terreno deslindado anteriormente y el que se vá a deslindar, antes fiscal; al O., con terreno fiscal y al E., con Vicente L. Casares. El tercer lote: Consta de una superficie de 7.259 hectáreas, 19 áreas, 80 centiáreas, dentro de los siguientes linderos: al N., en parte con terreno fiscal y en parte con el lote segundo antes fiscal; al S., con terreno fiscal; al E. con el primer lote, antes fiscal y al O., con las propiedades denominadas "Paso de Beltrán" o "Limachi" perteneciente a los herederos de don Ramón Ibarra y "La Horqueta" de don Emilio Moreno. Los tres lotes en conjunto forman una superficie total de 22.258 hectáreas, 73 áreas y 57 centiáreas.

Base de venta $ 247.000. Hipoteca pesos 150.000 Deuda actual $ 168.472:984.

Esta venta se efectúa dentro de las condiciones publicadas al principio de esta sección.

Aviso iniciado en La EPOCA el 15 de mayo de 1917. 3|406 v. M. 29.

COMPRA VENTA PARTICULAR

EL BANCO HIPOTECARIO NACIONAL

AVISA AL PUBLICO

Solicitado el Banco por muchos de sus deudores para el establecimiento de una oficina de compra-venta particular, ha resuelto abrir en su local una oficina, donde los que deseen vender sus campos o propiedades urbanas, puedan concurrir a dar por escrito la autorización de venta, en donde conste la base con la que quieren vender y demás requisitos. Esta oficina llevará un registro de las propiedades a venderse en la Capital y ciudades de Provincia, como así mismo de los campos en toda la República que se le ordenen vender, en el que constarán todos los datos sobre ubicación, calidad y mejoras que contengan, para poder suministrarlos a los que se interesen en su adquisición, cuyos datos se podrán solicitar en esta oficina, personalmente o por carta.

Banco Hipotecario Nacional

Se avisa al público que el día miércoles 23 del corriente se procederá a la quema de los siguientes valores:

Cédulas a curso legal . .	$ 1.251.500
Cupones a curso legal . . "	760.230
Cédulas serie "A" oro . . "	20.000

El acto tendrá lugar en el local del Banco, calle 25 de Mayo 245, a las 2.30 p. m.

Buenos Aires, mayo 21 de 1017. — A. DIAZ. Gerente.

3|470 vm22

Gabriel V. Barbará

JUDICIAL. — 22.002 HECTAREAS, 89 áreas, 09 centiáreas de campo, situadas en el territorio nacional de Misiones, departamento San Javier (hoy Monteagudo); parte proindivisa que corresponde a doña Margarita Durañona de Levy, en tres lotes y fracciones que posee en condominio con sus hermanos y coherederos Lautaro y Leopoldo Durañona, y cuyo detalle es el siguiente:

Primero.—8437 hectáreas, 00 áreas, 50 centiáreas, comprendidas en las 25.311 hectáreas, 01 áreas, 50 centiáreas del lote 1, fracción A. Esta fracción está ubicada con frente al río Uruguay y linda por el costado Noroeste con terreno fiscal; por el Nordeste, con el arroyo Chafariz o Yguampá, y por el Sudoeste con los cuatro condóminos, don Ramón Durañona, doña Marina D. de Videla, doña Natalia Durañona y doña Isabel Durañona de Villafañe.

Segundo. — 11.222 hectáreas, 25 áreas, 47 centiáreas, comprendidas en las 27.416 hectáreas, 76 áreas, 41 centiáreas de la fracción B, lote 1, el cual está ubicado en el costado Sudeste, con frente al río Uruguay, siendo sus otros linderos: por el costado Noroeste, los cuatro hermanos don Ramón Durañona, doña María D. de Videla, doña Natalia Durañona y doña Isabel D. de Villafañe; por el costado Nordeste, con el río Pepirí Guazú, y por el Sudoeste el río Pepirí Miní y su continuación con el Jabotí Miní

Tercero. — 2.343 hectáreas, 13 áreas, 12 centiáreas, comprendidas en las 7029 hectáreas 39 áreas. 39 centiáreas del lote 1, fracción M, letra C, ubicada en el costado Oeste, o sea sobre el río Jabotí Guazú; por el Norte, linda con terreno fiscal; por el costado Oeste, con el lote 2, adjudicado a los cuatro hermanos a que se ha hecho referencia; por el Sur, con terreno de doña Natalia Durañona, y por el Oeste. el río Jabotí Guazú.

Base de venta: $ 37.429.43 m|n.

El martes 22 de mayo, a las 4 de la tarde, en mi oficina, calle Florida número 171 (Pasaje Güemes), escritorio 386, capital federal.

Esta venta ha sido ordenada por el señor juez de primera instancia, doctor Edaurdo M. Nuon, en el expediente número 1336, que tramita por la secretaría de don Arturo J. Aguilar. Se exigirá al comprador el 8 o|o del precio, como seña, y el 2 o|o, por mi comisión, en efectivo. Planos de ubicación y mayores datos, en mi escritorio. — G. B. Barbará. — J. Arturo Aguilar. 3|209 vm22

Crohare y Cía.

Sucesores de B. Alchourrón y Hnos.

JUDICIAL. — PROPIEDAD CENtral, calle Azcuénaga 591 y 593, de altos y bajos, cuya edificación consta de casa baja, sala, 2 dormitorios, comedor, 2 piezas chicas, cuarto de baño, cocina, 2 patios, etc..; casa alta, sala, 5 piezas, 2 comedores, cocina, cuarto de baño y otras comodidades. Base, $ 20.000 m|n. c|l. Dan de renta $ 3.120 anual, o sea el 15.60 o|o de interés.

El miércoles 30 de mayo de 1917, a las 3 p. m., sobre la misma propiedad, pasando la base indicada y de acuerdo con el siguiente

EDICTO JUDICIAL

Por disposición del señor juez de primera instancia de la capital, doctor F. Colombres, en el expediente anotado al folio 204, del corriente año 1917, se hace saber por quince días, que los martilleros señores Crohare y Compañía han sido nombrados para rematar, sobre la misma, el día 30 de mayo, corriente año, a las 3 de la tarde, una casa situada en esta capital, parroquia de Balvanera Norte, circunscripción 11, calle Azcuénaga números 591 y 593, entre las de Lavalle y Tucumán, edificada en un terreno de siete metros doscientos setenta y cuatro milímetros de frente al oeste, por veintitres metros trescientos ochenta y dos milímetros de fondo. La venta deberá efectuarse con la base de pesos VEINTE MIL moneda nacional de curso legal, quedando facultados los martilleros para exigir del comprador el OCHO por ciento en seña y a cuenta do precio en efectivo y el DOS por ciento de comisión. Los autos se tramitan por la secretaría del que suscribe. Buenos Aires, mayo 9 de 1917. — Doctor M. C. Pizarro, secretario.

NOTA: Si el precio de venta fuera mayor de $ 23.000 m|n c|l., se dejaría el excedente en hipoteca a uno o dos años de plazo con el 7 1|2 o|o de interés anual.

Seña 8 o|o. Comisión 2 o|o al comprador. Más datos en la secretaría indicada, Tribunales sexto piso o en nuestra casa, Reconquista 432. Buenos Aires. — Crohare y Cía.

3|390-v. m. 30.

CESAR B. NEWTON

Reconquista 325 - U. T. 1845, Avenida

JUDICIAL — TRES LOTES DE TErreno con lo en ellos edificado. Parroquia Vélez Sársfield, con frentes a las calles Itaquí y Lafuente, situados a 4 cuadras y media de la estación Villa Soldati (F. C. C. G. B. A.).

Lotes 5 y 6, unidos; miden 20 metros de frente sobre Itaquí; 31.11 al NE., 19.98 en el contrafrente al NO., y 30.06, en el SO. Superficie total: 611.70 metros. Edificación: Una habitación, cocina, galpón y w. c.

Lote 7, situado sobre Itaquí y Lafuente. Mide 20 de frente sobre Itaquí, 12.17 sobre Lafuente; 19.97 en el costado NO. y 11.11 en el SO. Superficie total: 232.80 metros. Edificación: Planta baja. Local para negocio y dos habitaciones.

En conjunto los tres lotes tienen la superficie de 844.50 metros y con lo edificado han sido tasados en 8455.30 pesos moneda nacional.

Base de venta de todos ellos: Dos terceras partes de la tasación, pesos 5.636.87 moneda nacional. Por orden del señor juez doctor Colombres, en el juicio Soldati José (su sucesión), contra Emiliozzi Nazareno, que tramita por la secretaría del doctor Dobranich.

El domingo 27 de mayo, a las 4 de la tarde, en las mismas propiedades. Seña: 8 o|o. Comisión 2 o|o.

Buenos Aires, mayo 17 de 1917. — Horacio H. Dobranich.

3|397-v-m. 27

Carlos E. Simoes

JUDICIAL DE LA PROPIEDAD CALLE Bogotá número 231. El domingo 3 de junio a las 4 de la tarde, remataré esta propiedad: Detalle: Sala, siete piezas, cocina; w. c.; zaguán; patio de mosaicos; empedrado pago; gas; luz eléctrica; aguas corrientes; fondo y edificación en un terreno de 10 varas de frente por 31 de fondo. Esta propiedad, reconoce una hipoteca al Banco del Hogar Argentino, por la suma de ocho mil doscientos treinta y dos pesos moneda nacional amortizable, siendo la base de venta de once mil quinientos pesos moneda nacional. Puede visitarsé todos los días de 3 a 4 p. m.

EDICTO JUDICIAL

Por disposición del señor juez de comercio de la Capital Federal, doctor Eduardo M. Naón, secretaría del autorizante, se hace saber por el término de quince días, publicándose edictos en los diarios "Boletín Judicial" y LA EPOCA que en el juicio seguido por el Sr. Eugenio Somaruga, contra Nicolás Molisani, ha sido designado el martillero público Carlos E. Simoes, para que procede a la venta de la propiedad embargada en este juicio, calle Bogotá número 231, con la base de venta de once mil quinientos pesos moneda nacional, estando el martillero autorizado para cobrar el 8 o|o de seña y el 2 o|o de comisión, por más datos al Palacio de Justicia 5.o piso o a mi escritorio, Talcahuano 446. U. T. 5145 (Libertad).

Buenos Aires, mayo 18 de 1917. — J. Arturo Aguilar, secretario.

3|452 v. Junio 3.

Carneros Romey y March

DE LA SOCIEDAD ANONIMA GANADERA Y COMERCIAL MENENDEZ BEHETY

Premiados en la Exposición Rural de Buenos Aires, con 1o. y 2o. premio y en la Exposición Rural de Desendo.

Ocurrir, por más detalles, Victoria 344.

AVISOS VARIOS

DODERO Hermanos

CORREDORES MARITIMOS

Montevideo, Rosario, Bahía Blanca

25 de Mayo 267-73, Buenos Aires

"Lo que debe saber la mujer". — Es un libro interesante y útil, con nociones de inteligencia, educación, carácter, orden. trabajo, economía, salud. hogar y cocina; con recetas para conservar la salud y la belleza, y muy buenas fórmulas prácticas de cocina y repostería, por Enriqueta Ventura de Domenech.

El producto de la venta de este libro es destinado a los fines de la caridad. Precio: $ 2.50. Unico depósito para la venta, en el mismo Patronato de Huérfanos. Córdoba, 1558, Buenos Aires.

Banco El Hogar Argentino

Avenida de Mayo 886

Tiene casas y departamentos en alquiler, en esta capital y pueblos suburbanos.

LA MARSELLESA, GRAN EMpresa de encerrado de pisos, parquets, limpieza de casas, abono mensual; Gaston Barthélemy. Córdoba 645. U. T. 84 (Avenida).

Cía. Argentina de Navegación

(Nicolás Mihanovich) Limitada

Casa matriz 8 Crosby Square, London E. C.

FLOTA 350 BUQUES

Línea Buenos Aires-Montevideo. — Salidas todas las noches, alternándose vapor "Ciudad de Montevideo", a las 10 p. m. vapor "Roma" a las 7 p. m.

Línea de Salto y escalas. — Salidas los jueves y domingos, a las 11 a. m.

Línea Carmelo y escalas. — Salidas los miércoles y domingos a las 8 a. m.

Línea directa a Gualeguaychú. — Salidas los miércoles y sábados a las 5 p. m.

Línea Paraná-Alto Paraná (hasta Posadas) Paraguay-Alto Paraguay (hasta Corumbá). — Salidas todos los jueves y domingos a las 10 a. m.

Para informes y pasajes dirigirse a la administración.

CALLE 25 DE MAYO esq. CANGALLO

Buenos Aires

"SARMIENTO"

Sociedad Protectora de los Animales

Santiago del Estero 649

PRESIDENTE JOSE PEREZ MENDOZA

En su local propio, esta sociedad tiene establecida consultorio y hospital para animales grandes y pequeños, baños medicinales y de higiene, corte de pelo, registro de identificación de animales pequeños, salón para conferencias o asambleas.—Horas de consulta, de 9 a 11 a. m. y de 4 a 6 p. m.

INFORMACIONES DE ULTIMA HORA

LA GUERRA MUNDIAL

La contraofensiva alemana en el Aisne

DUELOS DE ARTILLERIA EN EL TRENTINO

LAS PERDIDAS AUSTRIACAS EN EL IZONZO

(De nuestros corresponsales y de la Agencia Havas)

Al norte del Aisne

Perspectivas de una gran contraofensiva alemana

PARIS, mayo 21. — Las últimas informaciones recibidas del frente demuestran que los alemanes se encarnizan contra las posiciones conquistadas por los franceses al norte del Aisne y preparan una contraofensiva general en un frente de 20 kilómetros.

Anteayer, durante todo el día y toda la noche, el enemigo cubrió nuestras líneas con un bombardeo de una densidad enorme de proyectiles, de todos los calibres, pero los franceses poseen el material necesario para la réplica satisfactoria.

Debido a que nuestros observadores aéreos habían señalado grandes concentraciones de tropas, se tomaron todas las disposiciones. Cuando el fuego de la artillería enemiga disminuyó en intensidad, las piezas francesas cubrieron los primeros obrajes enemigos con un verdadero huracán de hierro y fuego, desorganizando las unidades concentradas; mientras que el formidable fuego de barrida tendía una cortina infranqueable entre las tropas alemanas de primera línea y las de refuerzo.

La gran tentativa alemana abortó bajo un diluvio de explosivos. Sin embargo, en ciertos puntos de sus trincheras, siendo en su mayor parte diezmados por el fuego de barrida de los cañones de 75 y de las ametralladoras. Algunos contingentes que llegaron a los parapetos franceses fueron rechazados a la bayoneta, y solamente un batallón enemigo sentó pie en una trinchera avanzada francesa de 200 metros de extensión, situada en la vertiente septentrional de la cumbre de Chemin des Dames, o sea en la parte oriental del frente de combate.

El ataque general sufrió de esta manera un fracaso terriblemente costoso.

El hecho más curioso es que los comunicados alemanes, apenas si mencionan operaciones en gran escala.

En ese frente la lucha de artillería continúa siendo extremadamente violenta.

Una orden del día del general von Schwessler explica los furiosos contraataques alemanes por la necesidad de reconquistar la línea Hindenburg y prevenir nuevos ataques franceses.

El valor del soldado francés y las disposiciones tomadas por el alto comando permiten esperar el desarrollo de los acontecimientos con toda tranquilidad.

Parte oficial francés

PARIS, mayo 21. — Se dió a la publicidad el siguiente parte oficial:

En la región de Chemin des Dames la lucha de artillería prosiguió durante la noche en el sector noroeste de Braye en Lannois y en el frente de Crny y Hurtebise.

Un ataque emprendido por los alemanes hacia la granja de Froidmont fué quebrantado antes de que hubiesen podido abordar nuestras líneas.

El enemigo no hizo ninguna nueva tentativa de ataque después del fracaso completo de la acción general emprendida ayer.

Las acciones de artillería fueron breves pero violentas entre Miette y el Aisne y al noroeste de Reims.

En la región de Chevreux progresamos levemente, tomando algunos prisioneros.

PARIS, mayo 21. — El comunicado oficial de la tarde agrega:

En la Champaña, ayer, al atardecer efectuamos en los dos sectores del macizo de Moronvilliers una operación bastante importante y que dió brillantes resultados. Conquistamos varias líneas de trincheras enemigas en las pendientes norte del monte Cornillet y una parte de las colinas del Casque y del Teón. Además todos los observatorios importantes de esa región están en nuestro poder. Todos los contraataques alemanes, tomados bajo nuestro fuego, tuvieron que replegarse con grandes pérdidas. Durante esas acciones hicimos unos 800 prisioneros. Encontramos numerosos abrigos derrumbados y llenos de cadáveres.

Parte oficial inglés

LONDRES, mayo 21.. — Apareció el siguiente comunicado oficial:

Nuestras operaciones en la línea Hindenburg, entre Bullecourt y Fontaine Les Croisilles, continuaron con éxito durante la noche.

Nuestras tropas que ayer por la mañana se apoderaron de una trinchera en el frente de la línea Hindenburg, rechazaron varios contraataques alemanes y renovaron por la noche el ataque apoderándose después de un combate cuerpo a cuerpo, de una trinchera de apoyo.

Combates de artillería en el Trentino

Pérdidas austriacas

ROMA, mayo 21. — La agencia Stefani publica:

Como está anunciado en el boletín de hoy, sobre el macizo del Vodice, sobre la orilla izquierda del Isonzo y al norte de Gorizia nuestras tropas están ampliando gradualmente sus posiciones a pesar de los violentos contraataques del enemigo. Pero en el mismo tiempo sobre el frente del Trentino las artillerías aumentan sensiblemente de actividad. Las concentraciones del fuego del enemigo están señaladas en varios sectores, particularmente contra nuestras posiciones de Zugra, Val Posma, en algunos sectores de la meseta de Asaigo y del Val Sugata. En varios puntos esa preparación de artillería fué seguida por las irrupciones de destacamentos de asalto que exceptuando en Val Posma lograron penetrar, pero solo momentaneamente en alguno de nuestros elementos avanzados y fueron todos rechazados. Debido a esas tentativas, el enemigo sufrió pérdidas sensibles y dejó varios prisioneros en nuestras manos. En el frente de Carma y sobre todo en el sector del paso de Monte Croce, la acción de la artillería se reanimó un poco. Hay del lado del enemigo como objetivo de preocupación evidente de disminuir lo más posible la presión que efectuamos sobre todo el frente del Isonzo, hacer moderar, atenuar los golpes que venimos infligiéndole en el Vodice que es un elemento muy importante, casi vital de su defensa. El desgaste intenso y constante de las fuerzas de las cuales se tiene cada día noticias seguras y confirmaciones, pone a duras pruebas las reservas del enemigo en el Isonzo. De donde hay oportunidad y necesidad para él de acciones demostrativas y diversivas en otras zonas del frente, y la posibilidad que pronto lleguen reservas de otros frentes de la guerra especialmente de Rusia.

En la mañana de ayer los aviones enemigos intentaron un raid sobre Treviso y fueron puestos en fuga o perseguidos. Uno de ellos fué derribado cerca de Feltre por el aparato piloteado por el capitán de bersaglieri, Doménico Bolognesi.

El hundimiento de vapores daneses

COPENHAGUE, mayo 21. — Una información de Estocolmo anuncia que el ministro alemán en esa capital expresó al gobierno su profundo pesar por el hundimiento de los vapores Veterland, Viken y Aspen.

Explosión de una fábrica de municiones

LONDRES, mayo 21. — Se anuncia oficialmente que un rayo provocó la noche pasada la explosión de una pequeña fábrica de municiones.

Los daños son considerables.

Tres hombres resultaron levemente heridos.

De la legación de Norte América

El embajador de los Estados Unidos ha recibido esta mañana la siguiente comunicación de su gobierno:

"Se han dado órdenes para que fuerzas expedicionarias, aproximadamente una división al mando general Juan J. Pershing, embarcarse lo más pronto posible para Francia. Pershing y su E. M. precederá tropas. Esto es, además de los 9 regimientos de ingenieros que recientemente se han formado para servicio de Francia.

Una división del ejército se compone de 20 a 25.000 hombres. El presidente también hace conocer la proclamación de la ley de conscripción para todo varón de 21 a 30 años, inclusive, que deben enrolarse 5 junio.

Se calcula esta categoría dará unos 10 millones, de los cuales se autoriza presidente elegir dos contingentes de medio millón cada uno.

Al mismo tiempo, Depart. Guerra anuncia toda la fuerza de guardia nacional será incorporado al ejército norteamericano.

Todos los gobiernos han recibido órdenes para aumentar al máximum todas las regiones de la milicia. Estos se compondrán de 329.000 hombres. Los del ejército regular serán de 293.000 hombres.

Párrafos del mensaje del presidente fijando fecha enrolamiento:

"El poder contra el cual estamos armándonos, ha procurado imponer su voluntad al mundo entero por la fuerza y para este fin ha aumentado sus armamentos hasta cambiar la faz de la guerra.

En el sentido en el cual nosotros estamos acostumbrados a pensar de ejércitos, no hay ejércitos. En esta contienda son naciones enteras las que están en armas, así que los hombres que se quedan para arar la tierra y para las industrias no son menos parte integrante del ejército que el hombre debajo de las banderas de batalla. Con nosotros, tiene que ser así. No es un ejército que debemos instruir para la guerra. Es una nación íntegra.

A este fin, nosotros debemos contraernos en un solo y compacto frente contra el enemigo común. La nación necesita cada hombre, no en el puesto que más placer le da a él, sino en el puesto donde mejor puede servir a la patria. La nación entera debe ser un solo "team" en el cual cada hombre jugará en el sitio donde mejor rendimiento pueda dar. El día ya fijado es cuando todos los hombres deben presentarse para que se le indique sus tareas, y es por esa razón que se recordará ese día (el cinco de junio), como uno de los más conspicuos de nuestra historia. Es nada menos que el día en el cual la virilidad y valor de la nación se adelantará en una compacta y sólida masa en defensa de los ideales a los cuales se ha consagrado".

PARAGUAY

Mercado de haciendas. — Decreto del gobierno. — Varias.

ASUNCION, mayo 21. — Va tomando gran incremento la exportación de ganado. El sábado embarcáronse 860 cabezas. La sociedad ganadera anuncia un inmejorable estado de los campos. El ganado es excelente, se valora firme la hacienda. La recaudación de aduana de importación, ha alcanzado a 215.720 pesos papel. La exportación a 584 con 94, oro.

—El gobierno dictó un decreto, ascendiendo a varios jefes y oficiales del ejército; entre ellos el mayor Rolando Ibarra, ha sido nombrado edecán del presidente de la república.

—Tiende a mejorar la viuda del aviador Petirossi.

—Las familias de la sociedad, hicieron una demostración de despedida al encargado de negocios del Brasil, señor Pimentel Brandao y señora.

—Falleció el señor Venancio Estigarribia, que ocupó importantes puestos públicos.

—"El Nacional", dedica un número especial en honor del doctor Báez Taboada, nombrado héroe nacional.

—Con motivo de la proclama del ministro Pueyrredón, los extranjeros, solicitarán en el consulado argentino, informes para trasladarse a sembrar trigo.

BRASIL

El ministro en la Argentina. — El trigo en Paraná. — Los servicios diplomáticos. — La política internacional. — El hundimiento del "Paraná". — Compras para los aliados.

RIO DE JANEIRO, mayo 21. — Vuelve a insistirse en que el doctor Alcibiades Pecanha, ministro del Brasil en Madrid, y hermano del canciller brasileño, será trasladado a Buenos Aires.

—Los agricultores del estado de Paraná, han iniciado los preparativos para la siembra de trigo, estimulados por la carestía mundial de ese producto.

Las tierras preparadas necesitan un total de sesenta toneladas y los agricultores se quejan de no poseer esa cantidad ni de existir las semillas necesarias.

Se quejan también de carecer de crédito para la misma transación y apelan al gobierno estadoal para remediar la situación.

El ministro de hacienda doctor Bandiá Calogeras ha sido llamado a solucionar el pedido de los agricultores paranaenses.

—Se anuncia que el ministro de relaciones exteriores doctor Nilo Pecanha, se dirigirá al congreso nacional para obtener la reforma de los actuales servicios que deben prestar los cuerpos diplomáticos y consulares.

La orientación del canciller en ese sentido, es de que los esfuerzos de aquellos tiendan a un mayor acercamiento económico.

—Los diarios uniformizan criterio alrededor de la política internacional que en el momento actual debe seguir el Brasil.

Declaran que confían en que el ministro Pecanha sabrá cumplir un programa de unión de vistas con los Estados Unidos.

—El leader de la cámara de diputados, doctor Antonio Carlos, responderá hoy al discurso del doctor Mauricio Lacerda, en que éste hizo graves revelaciones sobre el hudimiento del vapor "Paraná".

—Se encuentra aquí una comisión francesa, presidida por el capitán Jorge Rougier, encargada por el gobierno de su país de hacer grandes compras de porotos, arroz, harina, maíz y otros artículos alimenticios destinados al abastecimiento de los ejércitos aliados.

La comisión ya ha hecho grandes compras en Río de Janeiro y San Pablo.

CHILE

SANTIAGO DE CHILE, mayo 21 — Todos los diarios están llenos de grabados relativos a la conmemoración de aniversario del 21 de mayo.

La sociedad de empleados de comercio celebrará el aniversario repartiendo sumas de dinero a los pobres.

—"La Unión", de Valparaíso, aplaude el proyecto de obras en el puerto de Valparaíso ensanchándolo de 700 metros.

—En la conferencia de "La gota de leche" serán representadas las asociaciones de todo Chile.

—Se realizó una función de gala en el teatro municipal con la asistencia de Arturo Prat, actual ministro de hacienda, hijo del héroe y demás sobrevivientes del combate de Iquique, todos los generales y marinos y también el presidente de la república señor Sanfuentes.

—Continúan llegando los norteamericanos del viaje de estudio buscando minas y otros negocios para invertir capitales.

URUGUAY

El arreglo constitucional — Incidente en el puerto — La huelga estudiantil — Otras.

MONTEVIDEO, mayo 21 — La prensa matutina aplaude las bases de arreglo cinstitucional, a excepción de "El Día", que dice que a pesar de su desagrado acatar; las sanciones que los constituyentes adopten.

—Ayer en el partido de football jugado por los teams de Nacional y Peñarol, triunfó el primero por cuatro contra cero.

—Mañana expediráse un decreto concediendo prórroga para el pago de la contribución y patentes de campaña. El nuevo plazo será improrrogable.

—En Florida fué muerto de tres balazos Américo Pinela, primo hermano del bandido Aquino.

—Esta mañana prodújose un incidente entre los obreros huelguistas y otros que volvían al trabajo. Intervino la policía logrando restablecer el orden.

—Continúa el conflicto estudiantil; háblase de ir a la huelga general para solidarizar la causa. Mañana realizarán asamblea en este sentido.

PROVINCIAS

BUENOS AIRES

La justicia en Mercedes—Caso sugerente—

GENERAL VILLEGAS, mayo 21 — Causó profundo extrañeza el proceder de los jueces de Mercedes para con el sujeto Segundo Serrano.

Según datos obtenidos fué recluído no hace muchos meses en la cárcel de Mercedes, convicto y confeso del delito de abigeato y hoy se pasea por las calles de Villegas haciendo gala de contar con buenos defensores que le han procurado la libertad de que goza.

Trátase de un sujeto que fué delegado municipal en el vecino pueblo de Piedritas y que en el ejercicio de este cargo fué encausado y condenado por robo de haciendas.

Este dato da a conocer el ambiente de inmoralidad de que se encuentran rodeadas las autoridades locales, y del que son causantes y responsables ellas mismas, pues Serrano desde hace años era conocido como persona de no muy buenos antecedentes.

Con el fin de que trabajara o hiciera propaganda por el partido conservador, se le revistió de autoridad y se le permitió cometiera toda clase de abusos que culminaron en el hecho por el que fué encarcelado.

Manifiesto de la juventud — Donaciones a una Biblioteca — Robo en un hotel.

GENERAL MADARIAGA, mayo 21. —La juventud radical de esta, lanzará en el curso de la presente semana un manifiesto que será difundido también en otros pueblos de la provincia, atacando la defensa que en el congreso emprende la oposición en pro del régimen ugartista.

—Continúan recibiéndose en gran número donaciones y libros con destino a la Biblioteca "Almafuerte", cuyo mobiliario ya ha sido adquirido y cuyo plantel ya pasa de 1000 volúmenes con la donación hecha de la Biblioteca "Sarmiento", por la Federación Socialista Provincial.

—Anoche hubo dos robos de dinero y alhajas en los hoteles "La Loma" y "Centenario", cuyo monto pasa de $ 1.260.

Velada literario-musical — Varias

MORON, mayo 21.—Los alumnos de la Escuela Normal Popular conmemorarán el aniversario patrio con una velada literario-musical que se realizará en el gran salón de actos públicos. Tomarán parte en ella varios alumnos del Conservatorio Bonnefoux.

El centro de estudiantes patrocina dicha fiesta y firma las invitaciones que circulan entre las familias.

—El hermoso tiempo reinante favorece los concursos que se celebran en el Tiro Federal, con gran afluencia de concurrentes.

Chile.

ciada una conferencia histórica en la Biblioteca Sarmiento.

Será estudiada especialmente en ella la influencia de San Martín en Chile.

—La suba constante de los precios de los artículos más necesarios, es un problema que preocupa hondamente a las familias: el pan, la carne, los fideos, las papas, etc. se encarecen cada día más.

SAN LUIS

SAN LUIS, mayo 21. — Varios miembros prestigiosos del radicalismo, reciben anónimos, que han comenzado a circular profusamente. En ellos se amenaza de muerte a los señores Antolín Magallanes y Andrés García, presidente y delegado del comité "Cristóbal Pereyra". El anónimo es dirigido a las esposas de los aludidos.

El comerciante Sofanor Arteta, recibió otro anunciandósele que su casa corre peligro de ser incendiada. Tan indignas acciones provocan la acerba censura de la parte sana de esta sociedad que sindica a sus autores.

—El 24 se realizará una gran velada radical en el teatro. El día 25, procesión cívica al cementerio, donde se pronunciarán discurso en las tumbas de los radicales caídos.

—El partido Radical insiste ante el gobierno, respecto al lugar, donde debe ubicarse las mesas en la colonia Urdaniz y Varela, que con un pretexto fútil se traslada a muchas leguas de distancia con el propósito de alejar la mayoría radical del comicio

—Compruébase que existe allí una escuela nacional, de manera que no existe necesidad del traslado.

RIO NEGRO

Asalto a un periodista

CONESA, mayo 21. — Ha sido asaltada la casa particular del director de "Boca de la Travesía" y corresponsal de LA EPOCA. Se ha dirigido al ministro del Interior solicitando garantías.

LAS PANTALLAS ANUNCIADORAS

VETO DE UNA ORDENANZA

Como se recordará, la comisión municipal sancionó a principios del corriente mes una ordenanza por la cual se acordó a los señores Galíndez y Compañía, el permiso necesario para continuar explotando por cinco años más la concesión relativa a las 500 pantallas anunciadoras que están instaladas en las principales avenidas. El intendente devolvió esa ordenanza, acompañándola con algunas propuestas recibidas en la secretaría de hacienda, en las que se ofrecía explotar la concesión con mayores ventajas para la comuna y decía en su mensaje que dada la naturaleza de tales ofrecimientos, había positiva conveniencia en realizar un nuevo estudio de la comisión.

Por su parte, el presidente de la comisión, doctor Beiró, devolvió a su vez el expediente, considerando que convenía pronunciarse categóricamente sobre el fondo de la cuestión, toda vez que por la forma en que fué devuelta la ordenanza por el D. E. no podía considerarlo como un veto del mencionado departamento. Así las cosas, el doctor Llambías resolvió esta mañana ejercitar su facultad de observar la ordenanza y para ello devolvió el expediente a la comisión municipal, acompañado de un breve mensaje explicativo.

GUERRA Y MARINA

OBRA MILITAR

Dictóse una resolución aceptando la donación del Manual del Oficial preventor, ofrecido por el doctor F. R. Albarracín, auditor de división de la dirección de personal, declarándosele guía oficial para los institutos y reparticiones militares.

Los talleres del estado mayor del ejército imprimirán 1000 ejemplares de dicho libro.

CAMBIOS DE DESTINO

Ha pasado como ayudante de la 8a. brigada de infantería el teniente 1.o Juan B. Vieyra, y al regimiento 15 de dicha arma el subteniente Francisco Cardoso.

LEY ORGANICA MILITAR

El jefe de estado mayor del ejército general Ruiz, entregó hoy al ministro el proyecto que anunciamos, de la ley orgánica militar.

MOVIMIENTO DE BUQUES

Procedente de Comodoro Rivadavia, ha fondeado en el kim. 37 del canal de entrada de este puerto, el crucero acorazado San Martín.

—Ha llegado a Río Santiago el crucero Buenos Aires.

—Fondeó en este puerto el transporte Pampa, empezando la descarga.

CASA DE GOBIERNO

EN LA PRESIDENCIA

El doctor Irigoyen llegó a la 1 de la tarde a su despacho oficial de la casa de gobierno, reuniéndose poco después con los ministros para celebrar acuerdo.

—En la secretaría de la presidencia se está activando el estudio de las peticiones de indulto que se otorgarán en ocasión de las próximas fiestas patrias. Las listas correspondientes se harán conocer, probablemente, el día 24 del corriente.

POR LOS MINISTERIOS

El ministro del interior, apenas llegó a su despacho, se trasladó a la presidencia para conferenciar con el doctor Irigoyen.

Esta tarde, el introductor de embajadores, señor Barilari, conferenció con el subsecretario interino del ministerio, señor Espeche, para convenir la forma en que se dispondrán los salones del ministerio para recibir las personas que serán invitadas a presenciar el desfile y los festejos del 25 de mayo desde los balcones de la Casa Rosada.

—El doctor Salaberry estuvo breves instantes en su despacho, pasando luego a la presidencia a tomar parte en el acuerdo de ministros.

—El ministro de obras públicas, de regreso de su viaje al sur, reanudó hoy las tareas administraivas del deparameno a su cargo.

Conferenció con los jefes de sección respecto a diversos asuntos. El subsecreario lo puso al corriente de las resoluciones adopadas durante su ausencia, como así de los nuevos asuntos entrados y el estado de tramitación de los mismos.

Por la tarde, no bien llegado a su despacho, concurrió a la presidencia para asistir al acuerdo de gabinete, del cual informamos en otro lugar.

El ministro, con quien tuvimos oportunidad de conversar breves momentos respecto de la gira de inspección que acaba de realizar, nos manifesto que se encuentra muy satisfecho de su resultado, pues que ha podido comprobar con ello el buen funcionamiento de las distintas dependencias [illegible] ministerio que intervienen en la [illegible] lización de las obras que ha [illegible] cionado.

La inauguración del gran dique [illegible] carena constituyó un éxito [illegible] ingenieros civiles y militares [illegible] nos que han intervenido en la [illegible] ción, que será mayor cuando la [illegible] ción y funcionamiento de la [illegible] obra. La entrada del primer [illegible] zado se produjo sin el menor [illegible] cimiento, apesar de faltar al dique [illegible] gunas maquinarias auxiliares para [illegible] ta clase de maniobras, las que no [illegible] dieron ser traídas del extranjero [illegible] causa de la guerra. La pericia de [illegible] técnicos que intervinieron en esa [illegible] ración suplió la falta de ese [illegible] nismo.

En cuanto a las obras de irrigación de los valles de los ríos Negro y [illegible] quen, la impresión recibida ha [illegible] favorable, dado el estado de las [illegible] mas y buen pie de organización [illegible] que se llevan a efecto los trabajos [illegible] construcción, si bien éstos no se [illegible] lizan con la rapidez que es de desear [illegible] debido al estado actual de las [illegible] zas.

El ministro recorrió en su [illegible] vil una gran parte de las obras y [illegible] las tierras beneficiadas por la [illegible] ción, que ser mayor cuando las [illegible] se hallen en condiciones de [illegible] trar mayor caudal de agua. El [illegible] tro se propone estudiar la forma [illegible] intensificar la construcción de [illegible] obras a fin de que la zona [illegible] abarque mayor extensión de [illegible]

El ministro interino de relaciones exteriores subscribió el despacho [illegible] le llevó a la firma el director [illegible] del ministerio.

—El doctor González concurrió a su despacho por la mañana y por la tarde.

Fué visitado por el general [illegible] piano, coronel Aranzadi e inspector de bandas militares, maestre Malvagni.

—Esta mañana asistió el ministro de marina a su despacho, donde recibió la visita del vicealmirante Barilari y capitanes de navío Zurueta y González Fernández.

—El ministro de agricultura no ha concurrido hasta la hora de cerrar esta edición, a su despacho oficial.

MUNDO COMERCIAL

TRIGO

CHICAGO, mayo 21. — Para el trigo colorado americano, embarque en el mes de septiembre hoy se obtuvo el precio de 215.

El último precio fué de 217. en centavos oro americano por bushel.

Para remesas a entregar en el mes de julio se anotó hoy el precio de 235 1/2, anotándose en las operaciones últimas a 240.

WINNIPEG, mayo 21. — El trigo colorado americano, entrega en el mes de octubre se negoció en la primera rueda realizada hoy en este mercado a 219 3/4.

El precio adquirido para remesas a entregar en la misma fecha en las operaciones últimas fué de 220 5/8.

MAIZ

CHICAGO, mayo 21. — Para el maíz mixto americano a entregar en julio se registró hoy el precio de 156 1/2.

En las operaciones del sábado se cotizó a 155 3/4 oro americano por bushel.

LINO

DULUTH, mayo 21. — El lino cuyas entregas deberán efectuarse en julio, se cotizó en la primera rueda de hoy de este mercado a 343, anotándose el sábado con el precio de 343 en centavos oro americano por bushel.

MERCADOS NORTEAMERICANOS

Operaciones de apertura

NUEVA YORK, mayo 21.—Las diferencias de precios obtenidas hoy en los centros de negocios en cereales de esta plaza, son las que se mencionan a continuación:

Apertura

Mercado		Entrega	Suba	Baja

cios en lino se efectúan con moderación

Chicago	trigo	Julio	—	10.—
		Septiembre	—	3.—
	maíz	—	—	3/4
Duluth	lino	Julio	—	s/cotiz.

Operaciones intermedias

Mercado		Entrega	Suba	Baja
Winnipeg		Octubre	—	7/8
Chicago	trigo	Julio	—	4 1/2
		Septiembre	—	2.—
Winnipeg		Octubre	—	2 5/8
Duluth		—	—	—
	lino	Julio	—	s/camb.

INFORMACIONES SOBRE EL LINO

LIVERPOOL, mayo 21. — Los nego-

maíz Julio 3/4 —

al precio oficial.

Durante la semana que terminó el sábado se han exportado del puerto de Bombay 38.000 quarters de lino.

Pr lo que respecta a las perspectivas de la cosecha de lino en la India, éstas se mantienen inmejorables.

MERCADO COMERCIAL DE LONDRES

LONDRES, mayo 21.—

Tipo de descuento del Banco de Inglaterra.	5.—
Consolid. Británicos 2 1/2 o/o. .	55 1/4

Títulos argentinos

Empréstito nacional 1897, 4 o/o. ley 378.	69 1/2
Bonos Obras de Salubridad, etc. de Buenos Aires, 1891. 5 o/o.	91.—
Empréstito Argentino de Obras Públicas, 1886, 5 o/o.	94.—
Empréstito Argentino de Conversión, 1889, en lib. 4 1/2 o/o.	[illegible]
Empréstito Argentino Interno de 1909 5 o/o.	[illegible]
Province of Buenos Aires 3 o/o to 3 1/2 o/o Loan of 1908. .	[illegible]

BOLSA DE PARIS

PARIS, mayo 21.—

Renta Francesa, 3 o/o.	[illegible]
Renta Francesa 5 o/o.	[illegible]

BOLSA DE MONTEVIDEO

MONTEVIDEO, mayo 21. — Durante la primera hora oficial de operaciones [illegible] mercado de valores de esta Bolsa, [illegible] realizados hoy los siguientes títulos:

Títulos hipotecarios serie [illegible] a [illegible] serie O, a 94; id para junio a [illegible] id serie P, a 94; id serie Q, [illegible] de mes, a 94.20; id serie R, a [illegible]

Deuda Interna, a 26.

Conversión, a 87.30.

Deuda consolidada, a 63.30.

Entró hoy en este puerto, procedente de Glasgow, el vapor Deyka.

Sale hoy de aquí con rumbo a [illegible] vapor Ciudad de Montevideo.

MERCADO CENTRAL DE FRUTOS

Se descargaron en este mercado [illegible] vagones con los siguientes frutos: 160.020 kilos de lana; 1.113 atados de cueros lanares, 1.653 cueros vacunos; 478 cueros de potros, 75 bultos de cerdas, 7 bultos de plumas, 34 cascos de grasa, 50 atados de cueros varios.

VENTAS DE HOY

Lana cruza gruesa: 2.550 kilos a $ 21.50; 1.000 kilos, a $ 20.

Cruza mediana: 3.000 kilos a $ 22; 1.500 kilos a $ 21; 1.000 kilos a $ 18.

Segunda esquila: 200 kilos a $ [illegible] 3.000 k. a $ 24.20; 1.000 k. a $ 24; 1.000 k. a $ 23; 3.000 k. a $ 22.50; 4.000 k. a $ 22; 3.000 k. a $ 21.50; 4.000 k. a $ 21.20; 5.000 k. a $ 21; 3.000 k. a $ 20.30; 3.000 k. a $ 20.20; 3.000 k. a $ 20; 2.000 k. a $ 19.50; 3.000 k. a 19; 2.000 k. a $ 18.50; 4.000 k. a $ 18; 1.500 k. a $ 17; 2.000 k. a $ 16; 1.000 k. a $ 15.

Zorros colorados: 3 c. a $ 7.

Zorros Chubut: 50 c. a $ 3.50; 10 c. a $ 3.20.

Zorros provincia: 50 c. a $ [illegible] 20 c. a $ 0.70; 30 c. a $ 0.60.

Pieles lanares estación consumo: 1.200 kilos a $ 1.75; 1.000 k. a $ 1.72; 2.400 k. a $ 1.70; 1.000 k. a $ 1.65; 800 k. a $ 1.63; 2.400 k. a $ 1.60; 500 k. a $ 1.55; 700 k. a $ 1.52; 1.000 k. a $ 1.50; 400 k. a $ 1.45; 300 k. a $ 1.43; 600 k. a $ 1.40; 700 k. a $ 1.35.

Mortecino: 900 k. a $ 1.55; 1.000 k. a $ 1.52; 1.100 a $ 1.50; 1.000 k. a $ 1.45; 800 k. a $ 1.43; 1.500 k. a $ 1.40; 500 k. a $ 1.35; 300 k. a $ 1.32; 1.000 k. a $ 1.30; 400 k. a $ 1.28; 300 k. a $ 1.25; 500 k. a $ 1.20; 700 k. a $ 1.15.

Criollos: 100 kilos. a $ [illegible] k. a $ 1.35.

Sebo derretido: 5 c. a $ 6.50; 5 c. a $ 6.75; 4 c. a $ 6.50; 21 latas a $ 6.40; 6 latas, a $ 6.30; 12 latas a $ 6.20.

Sebo pisado: 10 c. a $ 5.50; 6 c. a $ 5.40.

Pieles lanares, pelado consumo. — 300 kilos a pesos 1; 700 a 0.90; 400 a 0.85; 300 a 0.80.

Mortecino. — 300 kilos a pesos 0.80; 400 a 0.70; 200 a .65; 200 a 0.60.

Cueros vacunos. — [illegible] cueros a pesos 17; 50 a 15; 100 a 14.20; 120 a 12; 14; 100 a 13.50; 150 a 13; 20 a 12.

Becerros. — 100 cueros a pesos 17.50; 80 a 17; 50 a 16.50.

Nonatos. — 150 cueros a pesos 14.50; 100 a 14; 50 a 13.50.

Potros. — 50 cueros a pesos 9.50; 100 a 9.20; 150 a 9; 50 a 8.30.

Salados. — 100 cueros a pesos [illegible]

Becerros salados. — 100 cueros a pesos 0.65 el kilo.

Cerdas. — 400 kilos a pesos 13.50; 20 a 13; 500 a 12.30; 1400 a 11; 400 a 10.70; 500 a 10.50; 400 a 10.70; 200 a 10.

Colas. — 300 kilos a pesos 23.

Medias colas. — 50 kilos a $ [illegible]

Cabras. — 100 kilos a pesos [illegible] a 28.

Nutria. — 200 kilos a pesos 2.30; 100 a 2.50; 150 a 2; 50 a 1.50.

Liebres. — 1000 c. pesos 0.21; 300 a 0.20; 400 a 0.18; 200 a 0.15.

Plumas. — 40 kilos a pesos [illegible] 10 a 3.20.